盛京時報

戊辰年陰曆六月初四日
昭和三年七月二十日

每張現大洋五分
每月現大洋九角
▲外埠連郵費目
每月現大洋壹圓
半年現大洋五圓五角
全年現大洋拾圓
▲告白刊資
一行五號字十五字起
一日每行現大洋壹角
長期另議

編輯人　菊池貞二
印刷人　石原庄太郎
發行所　盛京時報社
大連支社

論說　共黨應感化（儔）

華嚴經云。十方刹海。所有衆生。須以大悲菩提心遇之。於諸病苦。爲作良醫。於失道者。示其正路。於闇夜中。爲作光明。於貧窮者。令得伏藏。何其言之愷惻而大同耶。回顧民國。十有七年。乃完全一殺機暴發之時代。二次革命。三次革命。及武人內訌。兩派對壘。固勿論矣。即自去年清除共黨以來。煮豆燃萁。自殘同種。其殺人之多。幾於滿地血紅。豬棄春花。逐處髑髏。嗚呼共黨。誰非黃帝之子孫乎。果誰使之而爲共黨。不惜以身試法乎。死者已矣。生者何堪。吾不暇爲故鬼哭。而爲民國嘗人哭。善哉。贛省教育總長陳禮江。以迷途青年過多。情殊可憫。特向省務會議提議。設立江西感化院。凡曾誤入迷途之青年共黨。一律令其入院訓練。施以感化方法。于除惡務盡之中。予以改過自新之道。誠如是。亦青年共黨之福音。竊願贛省倡之。各省效之。民國之禍。或可消弭於無形。蓋同處一國者。皆最親愛之同胞也。雖不能如釋氏合疏共界之萬物而保護之。而同國之人民。自宜互相愛惜。如一家父子兄弟。相親相愛。縱有一二不肖子弟之反抗者。應勸諭之。規正之。人非木石。未有不可以理喻。以義動。以情感。苟喻之以理。動之以義。感之以情。仍然不知悔悟。是頑物也。然後繩之以法。誰得而議其非。然自聖人視之。猶有所不忍。下車泣罪。哀矜勿喜。推其用心。不外責己而已。若爲家主者。獨樹一幟。惟所欲爲。家人有反抗者捕殺之。有疑似者亦多方羅織之。即使家主之目的。一一達到。而其家人已死亡過半矣。清夜自思。能不汗悚。況家主既以暴施。不顧同種之義。其家人未有不以暴往。以洩胸中之憤。至親骨肉。日圖傾陷。一旦外人乘機而起。攘奪家產。尚有何暇以禦外侮。恐家庭之事。仍未解決。而舉家均作流離失所之餓殍矣。民國現狀。實類乎此。此感化共黨之提議。可謂

總理遺體暫移厝首都

（寄訊）先總理正式葬期。及一切典禮。聞在五次大會。將附帶討論。北平各團體主張改葬碧雲寺。另奉衣冠附葬於國都陵寢一節。黨中多數不以爲然。自難實現。聞先總理葬事籌備處。以奉方襄援北平時曾有人獻策不利於先總理遺體。彼時幸密託葉恭綽李徵五諸人。從中斡旋防護。始免於難。現在北伐告成。先總理遺體。遷延數載。迄未安葬。殊屬未安。曾有多人發起。主張奉遺體來寧。暫行厝葬陵墓。一面籌備正式葬期。及各項儀節。贊成斯議者。頗不乏人。與此事有關之葉李等。亦有此主張。葉並有文字表示。略謂。前囑在北京密爲防護先總理遺體。其時正值謠諑朋興之會。當經多方解釋消弭。幸無意外事故發生。茲值大軍入抵北平。竊意陵墓工程。雖未告竣。宜似奉移先總理遺體南下。暫行安葬。日昭誠愼等語。連日葬事籌備處。屢爲此事特開會議。其主張暫行在國都陵墓厝葬。再定正式葬期。及一切典禮者。頗佔多數。聞此事遲至本月月底。當有一決定辦法云。

豁免十七年以前田賦
實欠在民者一律豁免
官吏隱匿侵冒者從嚴治罪

京訊云。連年兵連禍接。民不聊生。前在軍閥治下。錢糧有預徵至民國卅年以後者。人民悉索敝賦。困苦已達於極點。茲聞國民政府。業於眞（十一日）日下令。將所有民國十六年十二月卅一日以前。全國舊欠田賦。實欠在民者。一律豁免。並着內財兩部。通行各省政府。切實執行。布告周知。務期實惠及民。如有地方官吏。奉行不力。及查有隱匿侵冒情事。定即從嚴治罪。此項命令。昨已由府秘書處電傳到平。茲照錄原文於左。

蔣總司令。馮總司令。閻總司令。李總司令。均鑒本日奉國民政府令開。軍興以來。國民疲於供命。尤以淪陷於軍閥區域者。痛苦最深。前次山東河北次第克復。業將該省苛捐雜稅。悉數免除。顧念統一功成。亟當與民更始。所有民國十六年十二月卅一日以前。全國舊欠田賦。實欠在民者。應即一律豁免。着由內政部財政部通行各省政府。切實執行。布告周知。務期實惠及民。事竣彙案呈報查考。如有地方官吏。奉行不力。及查有隱匿侵冒情事。定即從嚴治罪。仰即遵照。此令等因。特達。國民政府秘書處眞（十一日）印。

國聞社十二日上海電。國府眞（十一日）頒明令以軍興以來國民疲於供給。尤以陷於軍閥區域者最苦。現統一告成。與民更始。將全國十六年前舊欠。實欠在民者一律豁免。着內財兩部。通行各省切

古北口奉軍蹂躪之慘狀

古北口爲北平重鎮。六月五日奉天潰軍壓境。以數萬之匪衆。蹂躪七晝夜之久。搶殺擄掠。備極兇殘。實清初之揚州十日記。不是過也。現在被難人民。紛紛來平避亂。從此古北恐淪爲邱墟。茲覓得該鎮商民報災呈稿錄左。

呈爲奉軍過境。搶掠一空。所有被災情形。損失數目。以及商民流離現狀。具呈報告。仰祈鈞鑒事。竊查古北口僻野山鄉。素乏出產。居民窮困。遐邇咸知。祇以地爲京熱通衢。迭年屢遭兵役。奉軍往返過境。官兵任意誅求。三四方面假以軍費名義。檄徵現款。急於迫命。柴草糧食。騾馬車輛。隨時徵調。遍索將空。哀此一方。居民何辜。遭此橫徵暴歛。早已精疲力盡。供不應求。突於六月五日。又有湯玉麟高維嶽率同奉軍第十二第九兩大匪軍。猝然壓境。無論貧富商民。挨戶居住。來去不休。以數萬之匪衆。蹂躪七晝夜之久。竊室作爲馬廐。佛堂竟充廁所。翻箱倒櫃。掘地拆房。粗笨物品。任意毀壞。細軟珍貴。席捲一空。當時因被逼勒現洋。慘遭槍斃者有之。逼索不遂。用錐剪亂刺血肉狼藉者有之。受槍棒拷打因致重傷者有之。槍聲晝夜不絕。婦女滿山竄匿。事後因驚嚇而殞命者又有之。其因飲食簡略。服侍不周而受毒打者。尤難列舉。更有四鄉住民。以及逃離婦孺。被兵追及罹災受辱者。不乏其人。似此慘無人道各情形。實屬罄紙難書。現經約略調查。我古北口居留商民。不過千餘戶。雖受災有輕重之分。可歎無一倖免者。計全鎮商號完全被搶。住戶被搶千餘家。被兵槍斃張姓一名。被拷打受槍棒重傷五十三名。被搶衣物約值二十餘萬元。糧麵約值六千元。騾馬一百一十六匹。此被兵災之實在情形也。嗚呼我古北彈丸山地。非特蒙此巨災。目前尚多隱患。奉軍盤踞熱河。與古北口咫尺毗連。交通既斷。均難進口。附近村莊三十里內。蹂躪迨平。來源已竭。民食堪虞。軍民交困情形已成。實屬不堪設想。況有奉軍潰兵逃勇。遍地皆是。搶架勒贖。日有所聞。加之旱象已成。田苗枯槁。四民失業。閭閻爲墟。男女流離。哀鴻遍野。若不設法救濟。秩序萬難恢復。伏思革命告成。國基隱定。主義昌明。人民爲重。爲此泣陳鑒核。俯念古北災奇重。迅速派員前往調查。設法撫卹。以濟災黎而奠民生。不勝迫切待命之至。所有古北口被奉軍搶掠貲損失情形。除逕呈本縣暨第三集團總司令閻。戰地政務委員會主席蔣外。理合具文呈報鑒核。謹呈河北省政府。

馮玉祥在保定之起居

保定通訊。馮玉祥駐保三日。已於六日早三鐘起節北上。關於馮在保三日之動作。頗有記錄之價值。爰誌如下。以饗閱者。

馮駐北祖塋旁。禁食三日。故於宴會上。完全拒絕。但馮爲保定人。親友異常之多。凡赴謁者。馮爲之一一接見。促膝談心。從無倦容。馮操土語。謙恭和藹。深得保定輿論之贊許。馮又對赴站歡迎之人。發出感謝之通告。原文列後。

保定爲馮玉祥生長之邦。久別歸來。鄉情彌切。亟欲與故舊友。及各界同志同胞。一一把晤。暢敍離衷。歡迎二字。愧不敢當。唯以久病未痊。長途勞頓。于非小憩。車行過遲。有辱我父老兄弟。高軒蒞站。久勞佇候。失之交臂。積愫未傾。私衷歉仄。莫可言宣。一俟冗務摒擋就緒。當與我父老兄弟。一圖良晤也。謹掬歉衷。藉當叩謝。馮玉祥謹啓。

馮爲人異常勤勞。每至一地。必有特殊之工作。此次馮本人因病軀未愈。未顯露何項工作。但令其政治訓練部。每日貼標語。散布三民主義等小冊外。夜間則在基督教長老會禮堂或青年會。演放電影。該影片分三段。一爲係中山之工作。一爲對奉及直魯與係軍作戰之工作。一爲馮玉祥服役傷兵之工作。觀者對馮之身先士卒。親愛士兵。受勞受苦。咸爲讚嘆不置。

馮個人信道之篤。不減當年。在保三日。而每日必與中外基督教徒相過從。又捐助長老會二千元。作爲慈善事業之用。馮北上之專車爲六列。鐵道車皆北京號鋼甲車。殿後者爲泰山號鋼甲車。衛兵三列。馮自乘一列。但馮之專車皆係鐵悶車與敞棚馬車湊合而成。車上粘貼許多標語。

革命軍達到北方後。而三民主義遂爲一般人所注意。但平日在軍閥鐵蹄之下。研究者絕無僅有。青年會乘機設立三民主義研究會。日昨又請三集團軍政治部主任田德吾。在該會禮堂演說三民主義之意義。聽者頗爲踴躍云。

蔣馮閻將齊往南京
國家大計由五次會決定

京訊。蔣中正前日因馮玉祥在湯山休息。特於午後四時。自西山前往湯山訪候。事前並未約馮玉祥。閻錫山。李宗仁四總司令。及鹿鍾麟。白崇禧。商震。方振武。陳調元。方鼎英各總指揮。在湯山別墅晚宴。至夜深始盡歡而散。昨日上午五時。特赴湯山訪馮玉祥。七時抵該地。適馮已赴閻錫山宿所談話。守候一小時。馮即歸。比投刺請見。當向記者談云。

昨晚各總司令集此。係普通酬酢。並非舉行何種形式會議。蓋中央有政府。余輩軍人。不能干政。斷不重能以大之時事。作茶餘飯後之資。外間不必誤傳。頃接報告。李任潮同志。已離漢北上。余擬候與彼會晤後。即定離平日期。將來是否返回新鄉。抑或赴寧出席第五次全國代表大會。尚未到決定程度。

正要下叙。適蔣中正偕張羣至。馮即隨蔣入後花廳。閱九時許。蔣馮閻李四總司令。白崇禧。商震。馬福祥等。又聚首一堂。當有相當意見交換。十一時左右。北平公安局局長何成濬到湯山飯店謁蔣中正。十一時退出。記者於二時離山返平。又某要人云。四總司令預定一星期後。同赴首都。以便出席第五次執監會議。國家一切大計。當由該會決定。蔣總司令擬今晚（十二日）七時後自湯山返碧雲寺。閻李等當同次第回行轅。惟記者二時離湯山時蔣馮閻李四人尚在湯山飯店談話云。

國聞社云。蔣中正在湯山設宴邀宴各將領後。閻錫山亦按時赴席。於歡宴之餘。叙談甚洽。閻直至昨日午後五時。尚在湯山。並未回城云。

李濟琛北上使命
▲報告兩粵政情列席軍縮會議

上海消息。關於李濟琛之北上。其使命大要如下。

（一）列席中央之第五次全體會議。
（二）請中央拒絕汪兆銘顧孟餘陳公博甘乃光列席全體會議。
（三）向中央報告桂粵兩省政情近況。
（四）在北平祭奠孫靈。列席軍縮會議。
（五）請政府查辦張發奎黃祺翔等與共產黨有關係者。
（六）與浙系人物晤談疏通意思。
（七）使桂派人物入北平政治分會。俾得對平津地方之發言權。
（八）對完成粵漢線之完成計畫。求中央之諒解與補助。

劉鎮華來北平

北平函云。第二集團軍第八路總指揮劉鎮華前晚到北平。昨早前往香山值蔣中正馮玉祥等已赴湯山。劉亦追蹤而往。又聞第四軍團第四十七軍軍長高桂滋。亦於昨午十二時卅分。由東站來平。下車後。即赴各方晉謁各軍事首領。並赴舊平政院。晉謁方（振武）總指揮云。

張定璠整理財政談

滬訊云。上海特別市政府成立以來。已將一載。在此過去之一年中。當軸苦心擘畫。努力於種種組織建設事宜。頗見端緒。茲者十七年度又屆開始。連日財政局正在舉行會計會議。對於全部財政問題。當然有具體之規劃。記者特往訪張定璠市長。詢其目下市區之財政現狀。及將來之計劃如何。茲錄其談話如下。張市長謂。理財之道。不外開源節流四字。節流是消極的。敝人自蒞任以來。對於公家款項。從不肯濫耗一錢。即各局科辦事人員。亦均能謹遵儉約自守。故節流一層。在市政府方面。不但未能了解。且已獲期相當之成效。現在所認爲最切要者。當然是開源。翻閱市政府已往之歷史。稅收不可謂不多。祇以蕪雜苛細。在市政府則收入有限。而貧苦商民。則殊病捐擾。故鄙意擬將各項雜稅。如菜攤糞車捐之類。一概蠲除。以舒民困。而原有之地捐房捐碼頭捐等等。紛加以切實整頓。不使有遺漏中飽等情弊。自今以往。對於各項捐稅。並擬廢除包認制。因包認捐稅之商人。完全爲自己營利着想。愚民往往受其欺朦。投標可謂最公平之制度。然亦有通同串弊者。故此種辦法。實非所以裕公帑而紓人民之道。非一律廢除不可。警察爲保衛地方之責。與人民有直接之關係。如欲其安心任事。須先爲其解決生活問題。現在警餉太低。恐不足以養廉。余正設法提高。務使達到足以維持生活而後已。總之財政爲事之業本。凡事須先有錢而後可放手做去。鄙人忝爲一市市長。市內人民。均與余痛癢相關。余既須爲公家謀發展。尤須爲人民謀便利。盡力而行。還希輿論界予以勸扶與指導。鄙人願受教於諸君子也云云。

廣告

上海青島行（滿鮮航路）
▲榊丸　七月廿八日
▲奉天丸　七月廿五日
▲大連丸　七月廿三日
天津行
▲長平丸　七月廿一日
▲天潮丸　七月卅一日
龍口行（往復共旅順不行）
▲龍平丸　七月廿五日
香港行
▲龍鳳丸　七月廿五日
▲第六伯盛丸　七月三十日
電話（代表番號）四五八一番
歐部通 吾妻橋　電話五八八八番
局專荷客扱取店　四二六四番
圓丸二商會
大連汽船株式會社

頌揚憲兵隊長湯公渤興德政
當是軍興之際戎馬旁午之秋運籌往來軍行過處時有潰兵遊勇閒散軍人不守法紀任意妄爲對商民竟自借端勒索強取強求壓制強迫廢時失業之釁亦隨乘機騷擾危害地方阻碍業務苦累民生所受損失殊非淺鮮商民躊躇無策驚恐萬狀幸於上月初旬有陸軍第三四方面戒嚴司令部憲兵隊長湯公渤興奉令率領士兵周君鑾韓君有鄰趙君炎珍沈君文秀范君榮愷等諸君到北設所後即行竭力維持嚴加查究親帶憲兵數名不辭辛苦晝夜四出巡查遇有軍隊駐防則告誡反官嚴加管束遇散兵遊勇騷擾則嚴行懲辦從此後始得萬全安謐如是猶撥雲以見青天突感有此長官士兵之盡職能保持地方之治安誠爲商民之捍障地方之庇神也受賜之餘無以爲達特登報端以鳴謝忱
北戴河一帶全體商紳學士各界恭頌

豫親王府緊要啓事
本府前清丈地畝委員馮鍾筠由奉天清丈局歷年代府領八成地價共奉大洋二十九萬四千零九十元八角僅交到本府奉小洋十三萬九千三百七十餘元下欠之數連同利息折合現大洋共十九萬餘元均被馮鍾筠侵吞購置產業經提起公訴在訴訟期間內有購買馮鍾筠動產暨不動產者一律無效特此聲明

樂亭縣公頌于軍長德政
軍長德政四民感激殊深留戀茲因陸軍第三四方面聯合軍團第二十軍長于公學忠駐紮敝邑將近一月之久軍令森嚴於城鄉駐所毫無騷擾由地面所用高粱白面柴草等項如數發還深閭閻開拔無計留駐惟有登諸報端以揚盛德耳
樂亭縣四民叩頌

奉天商業銀行謹啓
前屆六月底爲本行結賬決算之期業經查賬員檢查已畢另有報告書備核股東應得股息紅利請於七月十五號來本行領取並望將股票息摺務必一同攜帶以便換給新式股票息摺可也

張國忱啓事
啓者鄙人前在京師稅務監督任內六月四日早奉命出京署中以前結存及六月份三日收入除支付各項應付款項有賬可稽外餘款十一萬九千三百廿六元一角四分業經鄙人出京時匯攜到奉於六月廿日遵案結數呈解陸軍第三四方面軍團部核收得有回條可查事關款項恐各方不明眞像特登報聲明此啓

遺精
遺精是一種傷神耗血的病青年人犯之血貧氣虧煩悶善忘中年人患之陽萎腎虛艱於立子
利亞固精丸
是鞏固精關鎮慾安邪的良藥患遺精之人服之病消體健不出旬日
此藥各埠大藥房皆有出售（每瓶現洋兩圓）
奉天總發行所
利亞大藥房

招募自動車學生
運轉手志願者之福音
五月一日開始
▲三個月卒業　▲規則書要者即爲奉寄
中華學生部特置華講師二名
大連市秋月町十八番地
大連自動車講習所
電話九三九三番

戒煙斷癮無上聖品
性質和平不傷身體
辦事無碍行旅稱便
飲食增進精神爽快
一經服用健康可待
斷癮新藥　康機
康機戒煙丸
效力　經驗者兩瓶斷癮　癮重者半打斷決
定價　每瓶六十粒每瓶現洋二圓　每打現洋二十圓
代理　各埠藥房均有經售
總發行　奉天小南門裡大街路西　蔭華大藥房

BSA Motor&Pedal Bicycles
各國自轉車及各種零件
大批發
售價低廉與衆不同
品質精良各界贊許
如蒙惠顧竭誠歡迎
住址　奉天大北門裡
昌和洋行
支店　大連・天津・哈爾濱

城內四平街
南洋表行
電話七七七號
本行運到大批新式奇樣
眞白金夾白金
七時新手表
男女通用
定價底廉

資本金壹千萬圓
營業科目
一、海陸運送及運送辦理營業
二、倉庫營業
三、代辦及保證行爲
四、包辦勞力
五、委託購買業
六、直接或間接運送關於資金之供給
七、關聯前各項一切之業務
國際運輸株式會社
專務取締役　黑田誠
本社　大連市山縣通二二三番地
信略號ダイレンマルツ　電話代表番號三一五一番
振替貯金口座大連七八番、郵便私書函大連局七三番
支店　出張所
大連、營口、奉天、安東、沙河鎮、鐵嶺、開原、四平街、鄭家屯、洮南、泰來、通遼、長春、吉林、哈爾濱、下九台、松花江、伯都納、楡樹、雙城堡、傅家甸、安達站、滿溝、昂昂溪、一面坡、龍井村、局子街、天津、青島、上海、浦潮、草梁、紗營、大郎、仁川、京城、平壤、新義州、元山、釜山、興成、清津、會寧、上三峯、雄基、臺北、基隆、高雄、東京、神戶

最新發明漢文打字機
裝璜精巧
運用靈便
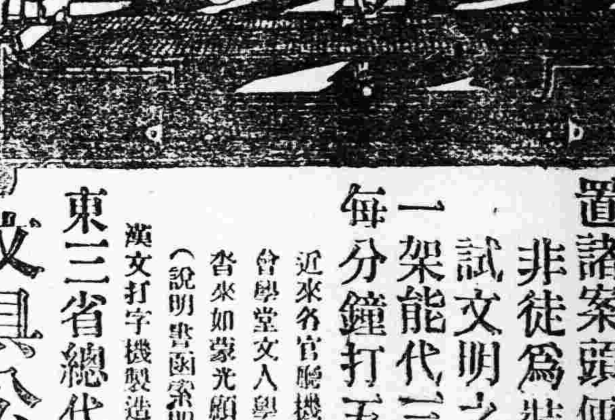
購諸一架
陳列廳前生輝滿室
置諸案頭便利非常
非徒爲裝飾之品
試文明之利器也
一架能代三名書記
每分鐘打五拾餘字
近來各官廳機關銀行會社商會學堂文人學士購用者紛至沓來如蒙光顧不勝歡迎
（說明書函索即寄）
漢文打字機製造公司
東三省總代理店
文具公司啓
大連市西崗街九十番地
哈爾濱代理店　道外正陽十四道街松北飯店三層樓上八十六號
經理人　劉樂三

晉軍首先實行裁兵

（十八日北京發電）

第三集團軍于昨晚開幹部會議第一次裁兵現已決定如下

（一）戰爭時期增添之各種官兵約計一萬名

（二）各軍督戰隊及機關槍隊約計二萬名

閻對特區改省意見

（十八日北京發電）

閻錫山爲統一行政計對熱河察哈爾綏遠三特別區向國民政府提出意見要求改稱爲省其條件內容大致如下（一）三特別區人煙稀少收入甚尠如改設省政府附設財政建設民政教育四廳可節減經費（二）察哈爾之陶林豐鎭涼城集寧等縣編入綏遠（三）河北省之赤城延慶等縣編入察哈爾（四）三省名稱仍用舊名惟察哈爾係蒙古語譯音可由土谷開平口北三名稱中酌定之

宋赴西山大開會議

（十八日北京發電）

寧政府財政部長宋子文于今朝六時赴西山訪問蔣介石次如交通部長王伯羣外交次官唐悅良閻錫山李宗仁白崇禧等各巨頭及戴天仇吳稚暉邵力子等中央委員齊集後于午前九時開重要會議

外交大樓之群英會

（十八日南京電發）

蔣介石于昨晚邀集閻錫山李宗仁戴天仇及其他各機關重要人物約計百名在外交大樓開晚餐會蔣氏在席上關于改造北平與和平統一之演說略謂改造新北平之第一步非先除去舊官僚政客及種種惡習慣暨遵奉孫文之遺訓則和平統一終難成功云云閻李戴三氏相繼演說後總商會副會長作長時間之演說其內容如下

（一）河北省政府可在北平設置之（二）裁兵可標準其素質善惡裁撤之（三）國民全部着用中山服及使用國貨（四）各大工廠政府對之可酌給補助金等項蔣氏于散會時向各團體代表復演說曰革命爲中華民族之自由獨立如不撤廢不平等條約則不得謂之正當之革命思想與主義不統一則建設異常困難夫三民主義爲思想之中心即統一全國之思想務必堅持到底確立制度云

寫眞說明

◆◆馮軍婦女宣傳隊進行光景

……在石家莊所攝圖中自右而左之第二人即爲馮玉祥夫人李德全女士任隊長之職……

文藝叢考

東北大學教授陶屋然先生所著之文藝叢考一書搜羅淵博議論精微郁郁詞章銑銑……巨製以此爲人選述非特……省文獻之所未有且亦國內藝苑之所罕見其初編一二……

奉天 大洋三十三元〇角〇分 ……

和議全權代表邢士廉之重要談話

東三省保安總司令張學良。因貫澈乃父佳電和平主旨。獨棄軍事起見。特派王樹翰。邢士廉。米春霖。徐祖貽等四員。爲全權代表。啣命來平。磋商東三省永久和平。刷新政治。整理財政之目的。王等於本（十）日午後一時半抵站。赴站歡迎者。有何成濬。孔繁蔚。尹扶一等十餘員。下車後。何等偕筵宣南春。爲之洗塵。席間多有慰勞之詞。下榻於西城機織衛一號尹扶一宅中。記者四時往訪。承邢氏招待。誌其談話之大略於左。

余（邢自稱）等。茲次奉東三省保安總司令張學良之命令。來平磋商東省之永久和平。事先致電何成濬得其照顧。始行起身。在津與南桂禦握談。始克抵平。和平問題。喧揚已久。卒未實現。自大元帥發出佳電。環境充滿和平之神。漸有實現之曙光。總司令因念欲貫澈斯項主張。力謀實現起見。不惜犧牲。充分讓步。冀達斯望。

嚴因『大元帥』之目標存在故。各方對人問題。間有不慊意之處。橫梗胸襟。因是和平云者。終至泡影功虧一簣。殊爲可惜。茲者。所謂目標與人的問題。一掃而空。對方認爲和平阻撓者。既已減去。是以和平問題。抱十二分樂觀之期望焉。省當軸者之意見。關內絕對不主東張用軍。故將留置永平府一帶之隊武。撤出關外。集合適中地點。以示獨棄軍事之至意。自茲之後。爲保境安民之是圖。俾資刷新政治。軍民休養。國人觀乎東省最近所組織之保安委員會大綱。即可鑑於東省當軸者所持之態度矣。至於張漢卿之就任保安總司令也係暫時之權通辦法。絕對無阻碍統一之處。保安委員會之成立也。亦係團結內部。鞏固基礎所必經必要之途徑。絕對未含分庭抗拒之意味國民政府之政策。東省因在版圖之關係。體統上。禮節上。當然採取相當容納之步驟。換旗子。改名義信主義。似乎不成問題 中之問題也。

東省與外交之關係。異常重要。關於根本上之改革。實有愼重考量從容改易之必要。稍乎不愼。掀起外感。遍地荊棘。殊爲掣肘（東三省人。而治理東三省）之門羅主義。余個人之觀察。主張未免狹見。但值此時機。因環境之顧慮。持此主義。以維護東省之主權。殆係無可如何之事也。余等不惜開誠交涉。至水路余程來平就商。所希冀於軍事當軸者。在『放開眼光』孟浪釋兵。堅甲銳兵。非有以懼者也云云。就是了。語至此該代表等乃與辭而退。

南北稅務統一先聲

（十八日北京發電）

總稅務司易紈士氏本日午前十一時與上海稅務司貴瓦杜氏訪問宋子文報告北京政府自倒閉以來之關稅狀況今後寧政府與總稅務司間當取連絡據從旁觀測總稅務司移寧後兩者關于裁兵善後借款當有一番討論

唐悅良留京之任務

（十八日北京發電）

南京政府外交次長唐悅良現在變更預定決計暫時滯京俟通告廢棄中日通商條約以便與芳澤公使折衝彼時兩國主張拒絕廢約與否雖免一番糾紛倘或撤廢治外法權則中日關係更當益形緊張王外交部長深慮引起外交戰乃電令唐外交次長暫且留京以便與芳澤公使直接交涉

日領赴寧接洽濟案

（十八日南京發電）

駐滬矢田日總領事關于濟南事件已于今朝抵寧本日午後偕同本領事草間書記生訪問王正廷劉與等懇談兩小時之久其內容徵求中國側關于濟案能否認可交涉如認可時其交涉地點全權日時當交換意見王氏答稱國民政府極端認可交涉

馮鹿已回新鄉

（北京十九日發電）馮玉祥電致閻錫山略謂余與鹿鍾麟已于十七日晚平安返抵新鄉云云

魯東民軍將受檢編

寧訊云。魯東民軍司令劉珩山副司令王子修等。近派全權代表汪偉藩王鴻文等到京。向國府及軍委會報告工作經過。現寓四象橋南京大旅社十七號。本月七日親赴國府。譚主席當即延見。晤談之頃。譚主席極加獎譽。茲將談話情形。紀錄於左。

（譚）你們怎樣沒報告來呢。外間多不明瞭眞相。（代表）我們自奉總司令委任國民革命軍魯東民軍司令後。就在韓莊沙溝等處抄擊敵軍後方。王副司令親自率領便衣隊。潛赴濟南城內。作擾亂工作。致被逆軍所擄。逆軍亦因此撤退。我軍始得入城。（譚）王副司令怎樣脫險的呢。（代表）我們聞訊。就退到濼河。把敵軍槍械繳了千餘枝。始把王副司令救出。（譚）怎樣不早來報告呢。（代表）從前都有報告給蔣總司令的。後來因爲日本把膠濟路佔了。交通斷絕。我們雖時有報告。都被他檢查去了。他們只要看見青天白日旗。就要砲轟的。我們爲尊照中央命令不敢惹起交涉。（譚）你們近來的工作怎樣呢。（代表）我們是奉總司令命。開到膠東。肅淸餘孽的。我們命就把逆軍祝祥本劉志陸謝文炳顧震方永昌等各部擊散。祝逃往秦皇島。方永昌不知下落。方之參謀長王增榮陣亡。冒川黨旗。謝文炳現尙領殘部四五百人。東西竄走。惟劉志陸係叛徒陳炯明之餘孽。其殘部業已肅淸。（譚）你們有多少實力呢。（代表）我們共有三萬多兵。都是有槍的。計步槍一萬一千餘枝。手提機關槍有四百四六十架。（現編一營）盒子砲二千五百餘枝。拍擊砲八十餘枝。馬牌手槍一千餘枝。機槍廿八架。大砲三尊。戰馬約二千餘匹。共編十餘梯團。（譚）你們來是什麼目的呢。（代表）是來請示辦法的。（譚）我和何參謀長商議後。就打電給蔣總司令。催他赴快派人去點驗改編

何其鞏就北平市長

北平特別市長何其鞏。於十二日下午一時。在公安局之總理紀念堂行就職禮。參與典禮者。有蔣介石代表邵力子。閻錫山代表朱培德。中央黨部代表吳稚暉。國民政府代表周震麟等由吳稚暉授印。禮堂中設長案一。椅座十一位。居中爲中央黨部代表。左國府代表。右政分會代表。其餘蔣馮閻李各總司令代表以次列座。所有禮節均按禮單舉行。茲將禮儀次序單照錄如下。（一）開會。（二）奏樂。（三）監誓員就位。（四）授印就位。（五）市長就位。（六）向國旗黨旗總理像行三鞠躬禮。（七）恭讀遺囑。（八）授印。（九）市長宣讀誓詞。（十）中央黨部代表訓詞。（十一）國民政府代表訓詞。（十二）中央政治會議北平分會代表訓詞。（十三）總司令訓詞。（十四）來賓致詞。（十五）市長答詞。（十六）奏樂。（十七）攝影。（十八）禮成。當時。吳稚暉曾致訓詞。略謂北平地位等於首都。希望何市長整理。使將來爲三省及三特別之榜樣。何答詞謂當網羅人才。從事建設云。

國民政府之裁兵計劃

組織編遣委員會　國軍爲五十六師

北平特訊。蔣介石總司令。爲招待中外新聞記者。特於十三日上午八時由湯山趕回碧雲寺。於十時十五分。在含青齋前會客室。與各記者會晤。雖細雨霏霏。積雲未散。而北平各報及津滬漢各特派記者。到者有廿餘家。日本記者亦有七八人。蔣氏着灰中山服。入席後。即致詞云。兄弟奉中央部令北來祭告總理。因事忙尙未得與新聞界諸君一談。頗爲抱歉。今日特請諸君來此。作三十分鐘之談話。如有所詢問指教。即請提出討論云云。當由各記者以次發問。均集中於裁兵對奉兩問題。所談結果。大致謂裁兵已有具體討論。馬上便可實行。關於裁兵的財政問題。須俟財長宋子文之來。對於兵工政策。亦有所決定。河北省政府可望移設北平。至蔣氏行期尙不能定。對奉及裁兵之具體報告。另詳如左。

（一）擬議中之軍事整頓案

第一條。國民革命軍總司令。及各集團軍總司令。海軍總司令。各軍團司令。參謀總次長。中央執行委員三人。法制局委員五人。合組中央編遣委員會。各軍皆聽命於本會。編遣委員會成立之後。國民革命軍海軍總司令。各集團軍總司令。一律取消。編遣未完成之軍隊。由各該原屬之司令官負責辦理之。

第二條。第一第二第三第四各集團軍。及後方各軍。先選擇其有戰功與訓練精良者。由編遣委員會編成五十師或六十師。統屬於中央。其分配依國防委員會定之。

第三條。各師以師爲最大單位。每師之整理編制訓練。由編遣委員會行之。各師不得歧異。

第四條。練成之下級幹部。從新分期調往中央軍事學校肄業。其成績優良聰富者。挑爲教官。或選往外國留學。

第五條。曾著有戰功之軍官。應由編遣委員會審訂之。請中央准補實官。額定年俸。其爲中將以上者。調爲軍事委員會委員。如願出洋留學。或調查者。政府可以給資派出。

第六條。各師官長不問原屬之隊號。由編遣委員會輪流調遣。或訓練之。

第七條。編遣委員會。於各師編成之隊伍。就交通便利之地調集訓練之。

第八條。編遣委員。除晉通機關外。其組織與編成如下。甲。國軍編練部。乙。憲兵編練部。丙。警察保安編練部。丁。工兵設計部。戊。屯墾設計部。

（二）編練部隊之裁遣方法

一。編遣委員會。除晉通必要之組織外。特設五部。曰國軍編練軍。曰憲兵編練部。曰警保約計部。曰工兵設計部。曰屯墾設計部。

二。就各編餘官兵。及各地方警察之成績優良者。精爲選擇改編。憲兵約廿萬人。直隸於中央。查德國人口六千五百萬。而有憲兵十五萬人。法國亦略如此。以中國地廣人多國家。置憲兵廿萬。絕不爲多。憲兵應依下列辦法。組成律制部隊。（一）憲兵分配於鐵路沿線及沿海。不分省界。節制調遣。概屬中央職權。如繁盛都市。須特派憲兵維持者。則酌撥一部。派專員統率之。或歸該省長就近指揮。（二）憲兵依任務分爲三種。曰守護憲兵。駐於一定地址。任駐地附近若干里之警備。專保護交通稽查奸宄。曰游動憲兵。無一定駐地。專爲維持治安。剿匪靖亂。曰緊急憲兵。專爲防遏暴動行爲。（三）游動憲兵。及緊急憲兵 應備各種新式戰具。務求動作敏速。（四）各地水上警察廳之水警船隻。甚至現有之海軍已過年齡之軍艦。可改編爲內河憲兵。及海岸憲兵。至於國防海軍。則另定計畫從新建設之。（五）中央軍官學校。速辦高級憲兵科。選拔軍官警官。入校補習憲兵專門學識。憲兵科教官。宜聘國外專家任之。（六 憲兵編定後。宜分期抽調集中訓練。悉與國軍之訓練同。

三。國軍及憲兵編練之部隊。再挑選若干。分撥各省。編成警察與保安隊等。直隸於省政府。中央宜辦大規模之高等警察學校。凡材堪造就編練之官佐。願改就警職者。挑選入校補習。派赴各省澈底改革警政。

四。兵工設計。應以下列綱領進行。（一）兵工宜 擇最急最要 易者先行之。如修路導淮之類。（二） 廣集工事。專門人才速開講習所。各軍將校之宜於兵工。即撥人講習所。從事兵工技術。及管理方法之研究。（三）工事測量一段。即開工一段工兵編成一批應均出一批。惟工兵隊之編制宜有統一的規定。（四）導淮最易實行。此項事業之籌備。已逾廿年。凡平面斷面及流量之測繪。及施工計畫已有成案。果資本人工有着。即可開工。全綫能容工兵廿萬人以上。工作完成後。有二千萬九千餘畝之淤田盡成沃壤。沿岸積成之田。可收歸公有者。至少有四五萬畝。從役兵工按口按田酬之。每人一口得廿畝。以上以化兵爲工始。以寓兵於農終。一舉而數善備焉。（五）首都市政應大舉進行如土木繁興。至少亦可容工兵三四萬人。（六）中國全境田地。或謂達八十萬萬畝。僅半荒半墾。或謂中國田地實已開墾者。當不能超出二十萬萬畝以外。兩者雖非確數。然我國荒地甚多。則毫不容疑。顧散處各方。自不 便爲安插冗兵之計劃。獨熱察綏包及江北滿各地。則適宜屯墾可大規模行之。近年此類調查報告。及方案頗多。應由兵工設計部搜集詳爲設計不特冗兵得所。邊防亦以充實。

（三）蔣之軍事善後意見書

蔣中正。馮玉祥。閻錫山。李宗仁。楊樹莊。（陳紹寬代簽名）五總司令親筆簽名。蔣馮閻係用藍鉛筆。李楊係用黑鉛筆。

北伐完成。軍事急應結束。裁兵節餉。從事建設。已成全國一致之要求。惟革命尙未成功。建設尤須保障。整軍經武。亦未可視爲緩圖。職是之故。吾人於顚覆北方軍閥之後。乃有兩種極大之責任。一面當裁汰兵額。移巨額軍餉爲建設之用。一面當充實軍備。保持國家與社會之安寧。此二者。必兼籌並顧。毋使偏廢。否則北伐之目的。所以永絕軍閥禍根。並抵抗帝國主義之侵略者。將決不能達到。吾儕同志。無以自解於暴易暴之譏。尤無一言完其捍國衛民之責。故裁兵節餉與整軍經武。必當同時並進。無論前途若何艱鉅。吾人誓盡全力排萬難以赴之也。欲達上述之目的。有一必要之前提。即尊重國家之統一。應在黨與政府指揮之下。確定今後之軍政計劃。而努力實現之也。依據總理手定之建國大綱。在憲政開始時期。中央與省之權限。采均權制度。凡事務有全國一致之性質者 劃歸中央。今日猶在軍政訓政過渡之時期。尤應促進國家統一。軍政爲全國一致之性質。而應劃歸中央自無疑義。即裁兵問題。亦必確定全國應有之兵額通盤籌算。行之方能有效。吾人今日當力戒軍閥把持分裂之惡習。而厲行軍政統一。如軍隊編制。軍官任免。至軍事教育。與海軍要塞航空。兵工廠。被服廠。宜由中央制定法規劃一施行。至於軍需獨立之制。尤宜厲行。軍人不得擅自截留國稅。亦不得私自徵收。或增加地方稅。擬在國家稅與地方稅嚴格劃分以後。國軍經費。概取給於國家稅。由財政部支付。或指定撥用。若吾人日言打倒軍閥。而仍蹈軍閥擁兵自肥之覆轍。則覆亡之禍。將不旋踵而至。此我同志所亟宜共同覺悟者也。吾人以促進國家統一爲職志。而反對軍人把持地方。但若有人藉口統一以把持中央。吾人亦堅決反對之。裁兵能否實行。軍政能否整理。今已爲國家存亡之關鍵。必以大公無私之心。故集思廣益之效。非任何人所得擅阻。亦非任何人所得把持。宜在中央執委全體會議時。同時召集特別軍事善後會議。其列席會議者。當爲中央執行委員會代表。國民政府主席。參謀總長。及第一第二第三第四各集團軍總司令。此會議所應決定之事項。爲北伐完成以後之復員事宜。難裁兵有關之各種具體辦法。及根據國防方針。至確定軍額軍費之數目與夫釐定軍制。劃分軍區等等。會議之結果。應呈送中央執行委員會。與國民政府核議公布。交由軍委會執行。全國軍人皆應遵守。有以私意違抗者。由中央明令全國共討之。軍區劃分以後。各總司令與總指揮之不任軍區長者。宜會集於中央。實行主持軍事委員會事務。並分任教育參謀訓練檢閱兵工軍需軍醫砲工各總監或與海陸軍有關各部之政務官。庶幾人才集中。咸信確立。而裁兵之先決問題。爲確定完全國統一以後應有之兵額。兵額決定。裁兵方有標準。中國現有兵額。尙無詳確之調查。約略計之。當在一百五十萬以上。假定統一以後之兵額爲五十萬。應被裁汰者。幾及一百萬人。如此鉅大之人數。若空言裁汰。不爲妥籌善後。饑寒所迫。挺而走險。或流爲土匪。或爲反動派所利用。社會擾亂將無已時。建設事業。仍難收效。是宜切實遵行總理之兵工政策。如築路治河開鑛造林墾荒等事。皆以被裁之兵任之。仍施以嚴格之管理。與教育。統一之始。伏莽未淸地方治安。尤須特別注意。各省警察隊警察及護路隊等。均宜切實整理。亦可就應裁之兵。挑選精壯。分別訓練。至被裁官長。仿以上各項仍可酌量容納外。並得就其學力。分別設立各種研究班。授以高深之軍事教育。儲爲國用。裁兵所需經費。應由財政部。特發軍事善後公債三千萬至五千萬元。限若干時期內募集之。同時。組織一裁兵善後委員會。或名編遣委員會。一方面辦理關於裁兵事宜。一方面創辦生產機關。收納被裁之兵。以實行化兵爲工之制。所務之善後公債。當由此會負審核監督用費之責。統一以後之兵額。應暫定爲五十萬。其理由極爲明顯。以中國幅員之廣。人民之衆。若以土地人口爲練兵標準。與現代軍國主義國家相比例。養兵二三百萬猶未爲過多。然果審察國情。更以本施三民主義爲準的。則有執持此說者。可斷然斥爲誤國之談。兵額之惟一標準。當爲國家財政與人民負担之能力。倘養兵之錢使佔國家保育民生必需之政費。或橫征暴歛增加人民之痛苦。無論其養兵之目的爲公爲私。結果必與軍閥之禍國殃民無異。本黨民族主義。但求爭得國際平等之權。固無侵略他國之野心。（未完）

何應欽通電裁兵方案

縮減辦法擬分甲乙兩案

京訊。蔣中正微電。痛陳非裁兵無以救國。已見報載。日昨南京何參謀長應欽有電（七日）通電到平。係就中國現在財政情形。陳述裁兵方案。茲錄原電如下。蔣總司令鈞鑒。馮總司令。閻總司令。李總司令。第四集團軍總司令部。秘書處。譯轉李總參謀長賜鑒。紹密。頃奉蔣總司令微電。統一軍政財政。勵行裁兵救國。拜讀仁言。不禁忭舞。應欽夙隨軍旅。近更服務中樞。護就所知。國家財政情形於裁兵方案。率貢狂愚。以備探納。查兩湖及江浙皖贛閩直魯豫甘陝等內地十四省。國家收入可能。每月至多不過二千零卅萬。據現在各集團軍。及總司令部直轄部隊。中央軍事機關。海空軍等之餉算每月共需四千三百餘萬。竭全國之財力。以供軍費猶不及半數。若非縮減軍備。則財政破產。國且隨危。遑云建設。縮減軍備之辦法。擬分爲甲乙兩案甲案即將各集團軍及廣東軍隊共縮減爲四十師。每師一萬五千人。經費廿五萬。益以軍事委員會暨軍事機關。以及總司令部直轄 部隊海空軍等 之經費五百萬。每月共一千七百五十萬。乙案則編爲六十師。第一期每師一萬五千人。共經費廿五萬。第二期每師減爲一萬人。經費爲十八萬。中央軍事機關及海空軍費悉照軍案辦理如此則第一期每月軍費爲二千五百萬。第二期爲一千七百萬。如用甲案。可將有歷史有戰功之部隊多予保留。餘者遣散。用乙案或可將名部隊分別先行縮小。再爲酌量遣併也。至被裁官兵之處置。其有戰功及成績優良之下級官。可分發各縣充警官。或保衛團公安隊官長。其士兵可由各集團軍斟酌各地情形分別遣散。或設法安插。竊謂裁兵之議。久已膾炙人口空言無補國危必須實事求是。倘諸公一致主張。舉國誰不服從。治亂之源。存亡之鍵。胥決於此。幸賜察焉。臨電神馳。不勝延企待命之至。何應欽叩虞印。

津郊收編軍隊指定防區

京訊云。某方面消息。津郊收編軍隊。業經天津警備司令部點驗完竣。共計十一萬二千八百八十四人。由傅作儀指定防區。并頒發命令五條。（一）除派定擔任防務之軍隊外。各該防區內。不准任何軍隊開入。（二）軍民交易須絕對的公平。（三）軍隊不准佔民房派給養。（四）一切事項須與當地知事紳民接洽。公允辦理。（五）應派隊彈壓地面。保護人民收麥。茲錄各軍人數防地如左。

暫編第一師曾琦　三。一八〇人　駐宜興埠
暫編第二師雷長祿　二。〇〇五人　駐鹹水沽
暫編第三師朱壑　三。六一二人　駐大畢莊
暫編第四師任秀　二。一二〇人　駐葛沽
暫編第一旅常學智　一。九六二人　駐北倉
暫編第二旅孫傳璽　一。九〇八人　駐北倉
十五軍第一師張英武　七。六九五人　駐平谷
十五軍第二師張遜廷　六。二五六人　駐平谷
十九軍第一師喻長勛　三。一七二人。駐韓家墅
第六軍團第一軍徐源泉　二七。九六八人　駐寶坻
第六軍團第二軍孫魁元　二五。六五三人　駐薊縣
第六軍團第三軍張冠五　一八。五八六人　駐三河
第廿一師何紹南　四。九〇五人　駐天津任警備
第八軍團張敬堯直轄　六九四人　駐玉田
第八軍團五十八軍毛永恩　三。一六八人　駐玉田

李宗仁響應馮歌電

國急。中央黨部。國民政府。軍事委員會。北平蔣總司令鈞鑒。各省黨部。各省政府。各總指揮。各軍師旅長。各機關。各團體。各報館均鑒。頃奉馮總司令歌（五日）電。文曰。奉讀歌電。愛黨愛國愛民之情。溢於言表。欽佩曷極。吾儕責任所在。惟有遵照蔣總司令意旨。務以實力促進 不以空言相督責。俾一切主張。得以早日實現。則黨國之幸人民之福也。謹電佈復。惟希鑒察等語。特達李宗仁叩灰（十日）

退治臭虫非用臭虫用特製（赤罐）今津蠅取粉不爲功也

以本品除臭蟲用報紙敷於有臭蟲室之床下一間室約撒布一磅之譜使用節子最便利）再若用節子撥頭等處其他有臭蟲之各所在分撒布本品俟節子汚時掃除之可也若如斯小量每晚使用必得徹底的臭蟲全滅再若用液體驅除劑另有今津芳香油退治臭蟲約有葛布拉油片腦油之二倍以上效力到處藥店皆有代售品發之時請向京町堀通二今津化學研究所購買即妥（電話八十三）

東三省總經理丙寅海外貿易公司

◎◎◎德國VAG瓦葛聯合水具廠◎◎◎

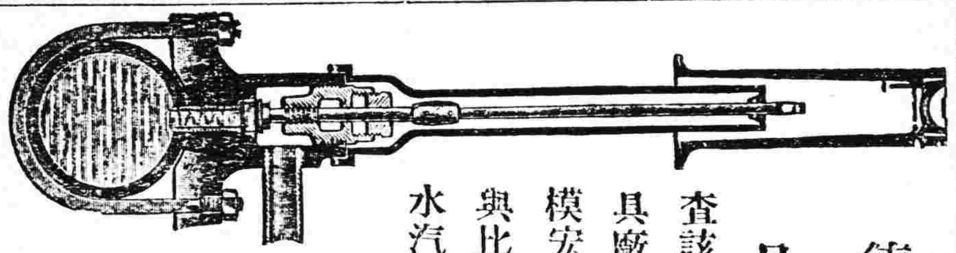
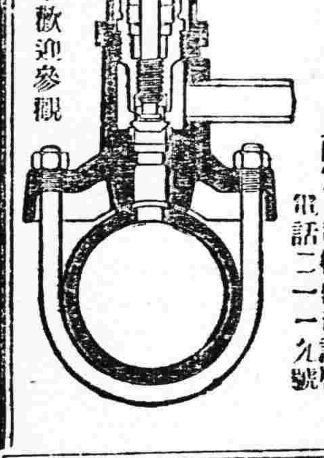

查該廠係由全國六大水具廠共同組合而成規模宏大物品精良無與比倫專造世界水汽工程應用一切水具凡自來水暖汽瓦斯各種工程需用之水閥汽閥冷熱水表噴池水柱及一切流質汽質示度表應有盡有類吾國各埠自來水廠所用水具無不採自該廠今敝公司爲其東三省總經理欲推廣營業起見將各種水具定價格外低廉倘蒙賜顧無任歡迎

奉天小西關電車路 丙寅公司機械部 謹啓 電話二一一九號

樣本歡迎參觀

皮膚病第一靈藥

東京尾澤監製 全治水

登録商標

本堂監製馳名頑癬藥全治水。是弊舖獨特之秘方。他家不備之聖藥也。專治乾癬。濕癬。陰囊濕疹。蛇皮魚鱗癬疥膿疱等一切頑癬。疥癬及白斑風諸症此藥塗擦不過五六次而全治。雖多年惡癬亦能斷根。無論男婦老幼。百試百驗靈妙神奇。此藥專治以殺虫消毒爲主 癒奏効神速。試頑癬第一之靈藥。前代未曾有之仙方也。全治水藥價!!!二角。三角。五角。一圓。二圓。各埠著名藥房均有代售 購藥時請指明尾澤全治水 本堂製藥關王像及應商標記錄同種藥類似藥流行商標注目

總發賣處 合名會社 尾澤商店 東京市神田區今川小路三丁目一番地（九段下大通り） 振替東京一六一二

農商部准 提花 註冊商標 大少獅圖 概免稅厘 毛氈

買一條能得大洋壹仟元的獎品 大贈獎兩萬圓

提花毛毯純粹國產織造精良光滑柔軟
顏色佳美歷久不變絨毛勻細花樣新妍
家居適宜旅行方便贈送親友洵稱上選
喜壽喪禮可作帳懸嫁女添箱尤屬雅觀
娶媳鋪床一室燦爛貨高一等定價極廉
人人必備不可缺焉頭獎得中喜氣綿綿

君如想發財請快買毛毯
大洋一千元欲得不費難

哈爾濱裕慶德毛織工廠。乘承政府注重實業的意思。特設一座大工廠。專織各樣呢絨。各種毛毯。純粹中國出品。惟是我們中國人。不知詳細的。往往認爲俄國貨。舶來品。茲謀週知起見。故自七月一日起特別贈獎一年。凡買提花毛毯一條。即贈獎券一張。頭獎獨得大洋一千元的獎品。其餘各等獎品。共計大洋一萬九千元。小獎號數八千六百九十張。眞是空前未有之良機。不但得買美好的毛毯。又可中獎發財。望我們愛國同胞。贊助這業的。同心提倡快買吧。果蒙諸君維持起來。使我們中國的工廠發達。實業振興。國家強盛前途。未可限量。曷勝榮幸啊。

各大商埠均有代理 提花毯一律贈獎

裕慶德毛織工廠專銷部設在哈爾濱道外正陽八道街北頭二十道街口

上海法界吉祥街

本工廠分莊天津北馬路獅子胡同 奉天省城小西關

嗜烟人適用之 斯毛克牙粉

牙齒潔白美麗

總發賣 化粧品 藥店均有出售 定價金十七錢

滿州總經理 大連市大山通 祭市洋行 86

萬金不換

千金爲女萬金爲男小兒之可寶如此則對其身體之康健豈可不特別注意乎。嬰孩自己藥片專治小兒腸胃各病並使小孩易于出牙又能驅除蟲病藥力王道服法簡便家中常備不必時時請教醫生矣。

各西藥店均有出售 或直接由上海江西路六十號韋廉士醫生藥局購每瓶大洋六角每六瓶三元郵費在內

奉贈韋廉士嬰孩自己藥片樣品一包

閱報諸君如寄一明信片於上海江西路六十號韋廉士醫生藥局當即奉贈韋廉士嬰孩自己藥片樣品一包幷爲母須知小書一冊

說花柳病之原因 速治之妙法以及其聖藥

花柳之病人皆畏懼而厭惡之 然此患乃在逍遙快樂之境而得之者 其毒也人人明知而故犯 雖有教育法不能阻之 雖有巡警力不能制之 其情念一起自已也不能禁 情念之勢頗强 不可不爲之謹愼 倘有不幸而遭花柳之毒 亦須力求治理驅逐其毒根之方法 不然小則傷及其身 大則難得子息豈不是爲人在世之最恨事乎 特是世間雖有靈丹妙劑也世不恐能除去其毒 毒根不去其毒無論何時必發 倘於未發之前 雖有名醫也不能診定其毒聚於何處 如患白濁之病時有止而復發 其他之花柳症 乃隱入骨髓故不易發 發時甚苦 或得妙藥暫時得治也恐其爲再發 予今將其受了花柳毒病之情形 細述於下 一是白濁如不治之必然流之不止 其最甚者 乃是見血點混在其中 然後成赤濁即血淋也 其他花柳毒病 雖已受染其毒而不即發或先見脫落毛髮 或失聲音或患咽喉或生痔瘡 或見身体困倦或失去記憶力 以致座立不安 雖亦細小之事 而無耐久力時見頭重眼朦之苦 飲食無味自已也不知其妙也 今幸有德國醫學博士哈郎氏於學理上與實驗力求花柳毒之原因 指定醫家最爲尊重 能驅逐其毒根之藥配合爲丸 以供愛遊諸君採買 該丸名之曰哈郎淸血丸 按哈郎氏嘗說出花柳病毒之原因之時實爲警動醫學界上之偉人也 此哈郎淸血丸專除花柳之毒無論男女均可服用 輕患者服十天 重患者連服四十天 毒根立即退去永不復發 而然服此丸藥之時務宜時時更換衣服 以溫水力洗其患處 外則求潔其身內則連服此丸 自然安枕無憂 豈不是最妙無二乎 凡愛遊諸君 請勿等閑視之 放心早購哈郎淸血丸 不獨可保身體無恙其一家亦必慶幸矣如患激烈之白濁者服用哈郎淸血丸之時 尙併用哈郎淋濁丸其効更妙若是併爲服用則于飯前一點鐘乃服哈郎淸血丸又于飯後一點鐘再服哈郎淋濁丸立見非常之大功効也哈郎淋濁丸能立去汚淨其尿管同時止痛而其濃汁者也

哈郎淸血丸及哈郎淋濁丸各埠大藥均有代售就近採買爲幸

哈郎淸血丸 大瓶二元每六盒十一元小瓶一元二角每六盒六元五角

哈郎淋濁丸 大瓶二元 中瓶一元二角 小瓶六角 試用瓶三角

總批發處 大連市山縣通九十一 順和公司大藥房

◎君患痔瘡否 ◎君覺痔癢難忍否
◎君患脫肛否 ◎君大便時流血否
◎君因患痔瘡而坐臥不安大便時痛楚否

君如敷用第威德痔瘡膏必能

痔瘡痊愈奇癢消除
脫肛平復流血頓止
坐臥如常大便不痛

營口 源來盛洋行 東三省獨家經理

東三省新聞

▲奉天▼

○所傳妥協條件

據某處消息南京政府與奉派之妥協條件內容大致如下 一、服從三民主義二、揭揚青天白日旗三、實行委員制度四、張學良爲東三省政治委員會主席五、楊宇霆爲奉天政治分會主席張作相爲吉林政治分會主席萬福麟爲黑龍江政治分會主席

○總司令查防中止

保安總司令張漢卿前曾擬赴榆關灤州各奉軍駐紮地視查防務已誌本報茲因善後諸務急待辦理查防一節暫行中止並電令各軍長担負完全責任云

○駐錦軍一部前進

據軍界消息駐紮錦縣之奉軍兩旅現忽奉命向榆關進發業於月之十七日實行開拔其原因尚未能詳悉並帶去給養軍裝等物甚多云

○令嚴查私藏軍火

東三省保安總司令張學良爲愼重軍火起見恐有不肖之徒私自收藏接濟匪特於昨十八日通令各縣知事暨警甲所長一律派員嚴查如有私藏者即行重懲決不寬宥云

○警備隊實行遣散

當各奉軍未曾撤退時爲厚集實力計特在錦榆各地添設警備隊共有四大隊分段警備以免敵探潛入現因戰事告終該項警備隊無存留必要遂於十七日起實行遣散每人發給恩餉兩月以示優待云

○新任總部委秘書

保安總司令張漢卿以總司令部改組就緒所有辦公人員須按組織委用於日昨委任秘書以資襄助計委朱光沐韓麟生湯國楨李應超張國忱劉鳳竹陳文學趙雨時等均爲上校秘書按軍佐級支給月餉朱氏等奉委後即分別謝委云

○總部監印官委定

保安總司令令各處科成立一般新貴均已分委任事惟監印官一職差務重要司印信之監守且事繁務要非熟諳印務難期捷便經張總司令查有前在軍省兩署任充監印員之金永恩（字子誠）少年英俊堪稱其職遂於日昨委任金氏爲本部監印官按上校級支

○孫傳芳被任總指揮

第一方面軍團長孫馨遠所部軍隊戰敗後即行移駐灤榆一帶孫氏往返奉榆疲於奔命未聞有若何變動茲據總部消息張漢卿總司令已任孫傳芳爲東三省軍務總指揮業已經明令發表云

○祁廳長由連回奉

教育廳長祁彥樹前者赴大連探視前東鐵督辦于沖漢氏病恙兼負其他要務茲聞祁氏前往探視完竣遂由連搭車於昨早回奉照常視事云

○帥府衛隊營返省

大元帥府衛隊機關營自隨帥節東返後即駐防於奉西各縣茲奉張總司令之電調來省協護省防經該營王營長於昨率全體官佐五百餘人帶機關槍十六架彈藥軍需等項拔防來省駐於東轄門機關營舊址云

現已到處任事云

○裁減軍隊之續訊

張總司令擬大裁軍隊僅留五萬名保衛關外治安一節曾誌昨刊茲據紺訊內容係凡有家室財產者概予裁撤促令回籍以便歸爲正業若貧不立身孤獨無依者則撥充邊地屯墾若在留之五萬名則聽其志願且限制本地人並准其隨時退伍云

○邊知事因公來省

鳳城縣知事邊靖山頃爲地方要公必須來省面謁省長有所陳述特于昨十八日由鳳城縣來省當即晉謁省長陳述一切一俟公畢即行回任云

○各機關首領將更動

張漢卿總司令自就任後即將軍民兩政極力刷新除總司令部已經改組就緒外聞張氏對於各機關之首領亦擬加以更調如警務處長警察廳長市政所長亦皆內定妥員不日即可發表云

○籌設專門兩病院

省垣居民日見加增且地隣日俄而最關重要之傳染瘋人兩項專門病院尚付缺如實爲大都會之缺點昨聞李法權市長有鑒及此對於該兩項專門病院現已籌核設立以重人道是誠市民之福音也

○高廳更調書記官

高等審檢廳爲愼重司法計現將西安地方審判廳書記官林士翹調任海龍地審廳書記官所遺西安地審廳書記官一缺即以海龍地審廳某甲調充云

○實業廳致函總商會解釋前案歧誤諸點

奉天總商會自內部發生風潮以來愈鬧愈烈兩派爭執幾乎各不相下前後種種宣告均誌本報迨丁廣文派竟因呈控實業廳長張之渙後風潮漩渦乃由內部延及會外實業廳方面對於總商會之呈控各節以爲詞意兩歧乃具公函特爲解釋茲將其原函披露如下以供閱者參考

逕啓者案奉省長指內令開呈報查復總商會選舉控案另行照例調查合格商號改選由一案原令分行貴會不叙查指令關於另查改選等節與敝廳呈文判然兩歧現呈省署聲明文云呈爲接奉關於商會選舉之指令與原呈詞意兩歧碍難遵辦事現奉一千六百一十八號鈞令讀摘由及全令與原呈判然兩歧似於職廳呈復查報此案之正意未蒙鑒查公牘關乎政要不得不亟爲聲明查指令摘由內另照例調查合格商號改選由云云原呈即無此語按呈文開首事由僅呈爲遵令查復省商會選舉控案請鑒核事十七字不知另查改選等字從何標出此歧誤一也再查指令內開茲據查明該會辦理選舉並未照例會同該廳暨警務處派員調查等情云云按商會係地方團體選舉係會內事務安能自動會同官廳本來無此辦法何能如此呈復原呈並無此語亦無此意歧誤二也案內關於稟請提高會董資格原控指爲丁會長私心作用並謂省令准爲非是呈查此案不得不叙述王前省長所定四萬五萬之舊案證明提高資格有所根據當年案有實業廳警務處會同調查之語此係追叙民國十三年之舊案並非謂現案應會同廳處調查改選更無貴商會並未會同之語此歧誤三也職廳呈復此案之大意以爲此案若按商法會例追求不免於商會有碍使控告者得所藉口則氣益囂張若謂控告者所控皆非亦必不能折服愈激之則其爭愈烈惟有從事疏解藉免糾紛及會長之選舉與緩不從而李福堂等又在南關立會所兩造各走極端則職廳疏解之意至此勢已難行此案既不便以商法會例解決又當時局百分嚴重是以原呈有云職長爲大局計爲商會大體計以爲此事不便以公事嚴求致無疏解之餘地查原令有迭令馮會長交到說明書等之語是此事曾經馮會長等出而疏通可否仍由馮會長或張議長等從事疏解以期和平了結之處等語此職廳查復此案之歸結正意也令呈既係判然兩歧案關選政不得不縷悉聲明免滋誤會原案具在可覆按也理合呈請鑒核示遵等因即呈去後相應函請查照此致奉天總商會中華民國十七年七月十四日

○警界增薪之預聞

省垣警察申請增薪早有所聞省當局以錢法雖漸恢復而各商貨物及日用食品無不均按奉票廿七八元作現洋一元是以已與張督辦會商妥協預定之增薪數目如下原來警察月薪以奉小洋計算六等三百元五等三百一十元四等三百卅元三等三百卅元二等三百四十元一等三百五十元巡長以奉大洋計算三等奉大洋三百卅元二等三百四十元一等三百五十元巡官七百元以上警佐由八百至一千元科長及署長警正奉大洋二千元云

○陳處長派員查防

全省警務處長陳奉璋現因時局初定各縣警甲辦理防務究竟若何亟須考查特於昨十八日派視察員三人分往各縣實地調查以重防務云

○水警廳招警請槍

省署據鴨渾兩江水上警察廳長于治功呈謂近來江面時出劫掠民船戶情事職廳原有警察不敷分佈擬再擴招長警五十名請予核准以維江防並乞轉請撥槍五十枝子彈一萬粒以便應用等情劉省長查核後似尚可行惟須轉請特於轉請總部核示云

○第七旅軍官遞升

步兵第七旅中校參謀升任他職遺缺以該旅中校團附侯效功調任其遺遺團附一缺以營長孫思銷升任遞遺營長一缺以上尉副官孫國福升充遞遺上尉副官遺缺以排長雲路升任均於昨十八日發表云

○教廳覆試師範生

教育廳長祁公兗査東豐師範學校本屆畢業生卄餘名業經該校考試完竣咨送來省聽候覆試遂派員於昨十八日起在第一師範舉行試驗以覘成績云

○軍醫正公畢返榆

聯軍部二等軍醫正齊玉書前曾來省請領獎費若干並向總部軍醫處報告整頓傷兵病院經過茲以一切公畢遂於昨十八日遄返榆關云

○王處長公畢言旋

吉林警務處長王寶善前者隨同誠廳長同時蒞奉與省當局磋商要政誠氏業因公務完畢返任吉林而王氏所負磋商之警務至爲紛繁是以延宕迄今於十七日始行公畢言旋云

○飭告商民防時疫

警察廳長張樂山以近來時令不正商民染患時疫者甚多不得不嚴加防範遂通令各分署飭各分所警察偏告住戶注意院內清潔並於室內滿撒石灰以重衛生而免時疫云

○司令部會議誌聞

張總司令因時局關係特於昨十日下午二時召集張作相張序五汲金純張宗昌暨其他各軍政當局三十餘人到部入開會議擬聞討論事項如下（一）解決時局問題（二）揭揚青天白日旗問題（三）東三省防務問題（四）裁兵問題（五）重整金融辦法醞數小時始行散會結果如何未悉

○請採鳳城硫磺

實業廳據沈榮九等請勘得鳳城縣北草河口地方發現硫磺礦一段面積一百餘畝礦苗異常暢旺擬集現洋資本五十萬元籌備開採等情張廳長據此即行派技師數人前往勘驗地段及礦質具復後再定准駁云

○令稅局清解罰欵

劉兼財政廳長査本年三四五六四個月份各縣稅捐局特別稅罰欵均未繳到實與收入上頗有影響特通令各縣稅捐局務於本月底一律解繳淸楚勿得遲延云

○委任放餉監視員

張總司令査第三四方面軍團部原有放餉監視委員現已出缺未便久懸軍官高仁山堪以勝任特於昨十八日委高接充以免貽誤云

○禁煙局催解煙稅

禁烟善後總局以烟稅分兩季交納播種烟苗之時繳第一期割收烟漿之時繳第二期現在烟漿行將割完烟稅亦宜繳納遂通令各屬分局速將烟稅催齊解交總局云

○省長動搖又一說

省長搖動之說日來喧騰最甚繼任者如王樹翰袁金鎧鄭鳴之諸人皆有希望茲據又一消息謂劉省長之辭職厥在外交與錢法蓋此二事實爲劉氏今後之難關交涉固亦不容不辭惟其繼任人物除王袁鄭外若全省警務處長陳徽五亦頗有希望不知將來鹿死誰手云

▲營口▼

○水道前社長離營

租借地水道電氣株式會社社長木下銳吉氏刻聞任期已滿勢難再留故於十五日午前十一時搭乘南滿列車離營赴連轉道回國云

○衛生委員會開會

附屬地衛生委員會委員長久保田賢一暨警察署長石井氏等刻爲時疫流行豫防傳染起見於十七日午後一時許假地方事務所會議室開會討論防衛方法良久始散云

○孟監督二次晉省

海關監督孟業亭日前因公晉省旋

▲長春▼

○十五師分區警備

吉軍第十五師及補充旅早有開回原防之說迄未見諸事實前雖有大兵過境乃係運輸軍械之步隊其本部固遠在錦州也茲聞張督辦因東鐵劫車案之發生完全警備單薄所致決定步兵第十旅張作舟部警備吉長道屬司令部設在吉林廿六旅邢古清部警備東鐵之哈綏線補充旅趙維楨部警備哈長線其司令部一設哈爾濱一設双城保或老少溝云▲

○滿鐵理事赴奉訊

滿鐵理事小日山直登氏自哈濱長備受本埠日僑之歡迎赴宴與會殊形忙碌更於十六日午前九時赴吉考察吉敦路運輸及工程狀況下午九時歸來稍事休憩旋改乘十時半南滿列車赴奉云▲

○吉黑郵局長調換

吉黑郵政管理局長頃奉交通部郵務總局訓令調任四川郵政局長遺席已令管理局郵務長史密司代理聞史氏於日昨正式視事並訓令各支局查照云▲

○張道尹過長赴奉

黑河道尹張壽增頃因要公急須赴奉於十六日朝六時四十九分乘東鐵列車抵長假貴賓室休憩移時搭八時二十分滿鐵急行車赴奉云▲

○明倫塾經費有着

本埠鮮人粗創之明倫義塾自三月廿一日開學後迄今雖已數月然因經費無着困難萬分曾經設法籌募奈杯水車薪無濟於事現又由日領岸田英治地方事務所長久保田賢一滿新報主任小川義和券記僑居鐵嶺之著名鮮人書家張宇根作品畫蘭六十幅以作該校經費補助云

▲遼陽▼

○警察所檢查槍械

本邑警察所所長鄒景炎以各駐所長警所用之槍械佩刀日久疏於擦拭致生銹污殊非保存公物之道擬于日內分別檢查並令各駐所知照云

○令選送警官傳習

全省警務處陳處長爲整頓警政造就警官知識起見在省設立警官傳習所迄已畢業數期本邑警察所茲又接到警處通令各警所選送警官來省肄業以資深造云

○廳令獎懲教員錄

本邑教育公所頃奉教廳訓令謂據該縣視學徐彬呈報本月份報告書前來查村長張書典學董高國選等熱心辦學成績卓著應各記大功一次學董佟朝貞恩玉琳陳書蓮等教學合法均堪嘉許教員張永緩曾祺馬海瀾教學成績欠佳應飭力圖改進教員綽東春教學蝸惰荒致遠教管太差成績亦劣何玉棟教管不力應各記過一次林振芳道有誠等教法不明均應撤換云

▲安東▼

○奉省令實行禁煙

本埠警察廳頃奉省長電令所有售烟各家即日勒令停售待善後辦法俟擬定條欵再行通知照辦警廳奉令後於日昨十七日傳集各烟館執事面諭即日停止售烟倘敢故違查覺不宥各烟館奉諭已一律停業云

○水警隊候令旋返

本埠水上警察廳前此奉令調集水警開發上江一帶協剿胡匪近聞該水警在上江擊匪屢獲勝利但上江各縣現在已由省垣開去陸軍若干專爲剿滅胡匪水警無留駐上江之必要惟未奉明令不便開回俟明令發表即日調回安埠以保水路之安寧云

○王科員升任署長

水上警察廳現以桓仁縣署長出缺之職關係重要現經廳長于治功委廳內司法科員王鏡寰前往接充該署長之職王科員遵即赴桓仁接事云

○令名縣注重勸學

本縣教育公所頃接奉天教育廳令略謂近來兒童入學就讀者日數逐漸加增然以全省兒童總額比較觀之則失學者仍不在少數仰該所實行勸學凡年滿八歲之兒童均令入學倘家境貧寒者可酌免學費云

○商工會請減賦稅

大連商工會議所日前開理財部會議協定整理稅制及進行減稅運動此種運動實始於去年當時以大連商工會議所爲中心組織營業稅撤廢期成同盟會已向關東廳遞呈要求關東廳對此雖已着手調查而直至今日尚無何等命令發表故經衆會員同意決定勵行催促以期其早日實現云

▲大連▼

○李尊山過連回金

有畢庶澄由東軍第八軍團陸軍上校李壽山自畢庶澄死後奔走各地屢向直隸警察處長常之英多方運動不幸尚未成熟而形勢驟變國軍席捲直隸常氏亦隨之下台李氏大失所望於十七日乘長沙丸到連悄然回金州故鄉云

○吳光新回津去矣

由奉來連之吳光新于昨日偕同愛妾曉梅及日人顧問城口等乘出港之長平丸回津埠頭送行者有前山東督辦田中玉前交通總長曾毓雋云

▲開原▼

○賈法官將行來開

開原縣司法公署審判官戴大鈞調任興城業誌前報開原縣審判官一席十五日經高等廳令賈葆勳補充該氏

不日即可到差視事云

○徐收價委員被撤

開原清丈分局收價委員徐晉臣到差未滿一年對於荒家窩棚丈地事務受有重大嫌疑當經總局查悉於十五日令行撤差遺席則以鐵某補充云

○尹所長查防旋所

開原縣警察所長尹捷卿前赴清川一帶視察夏防曾誌前報茲聞該所長於十六日巡查事畢除隨時訓諭各該管官力加改革外於當日返行旋所以重職守而固防務云

▲四平街▼

○商務會規定章程

四平街市商務會成立以來迄今數載歷任會長辦理會事雖有成績可考然關於內部未有確定規章今春本街順源經理部冠儒被選爲副會長任職福臨德財東胡煥章被選爲正會長吉以來即抱竭力整頓主義胡會長因見內部無有妥人幫理一切是以特聘西安縣二道河子鎭前任商務會長王化民充當文牘藉資熟手於陰歷五月初旬到差經文牘王化民起稿擬具簡章十三條經全體會董開會議決一致贊成立案施行並將章程印刷成册發給各大商號存留觀後遇事以便有所遵循云

▲通遼▼

○委用警察畢業生

警甲所長謝永泉前奉處令遴委警官傳習畢業生兩名到通想三五日內即能分別遴委行政或衛生股員云

○富軍長連日校閱

三四方面聯合軍團預備軍長富占魁十四日早乘專車至大林站勘查軍務並檢閱防所事畢即日遄返至次日（十五）早車夘赴遼源檢閱該部各旅團兵士亦於當日晚車旋返軍署皆至站迎接云

▲桓仁▼

○女職業學生畢業

本邑女子職業中學及高小職業二級學生修業期滿所有功課均教授完竣業已考試畢業校長姜麗峯於十日舉行畢業禮邀請各界來賓前往參觀辦學人員及該校職教員皆有訓詞來賓各有祝詞學生答詞秩序井井頗極一時之盛云

○學校祭張大元帥

本月十一日爲張大元帥三七祭辰桓邑各學校均在本校敬備酒醴三牲之儀設位祭奠始則學生奏樂高唱追悼歌繼則校長率職教員及學生向大元帥靈位前行三鞠躬禮終則讀祝文焚化紙箔燃放李炮校長演說禮畢休息半日以誌哀忱云

○師範校長委代理

桓仁師範學校校長孫郁齋因事辭職遺席由縣公署委事務員李景南代理現已奉到教育廳委任即令李氏代理矣

▲西安▼

○警甲學提編預算

西安縣張理棠監督以十七年度預算已屆編造之期前者在縣署召教育所長王晉之警甲所長伊鶴卿公欵主任張紫宸教養工廠廠長王錫綸等在縣署討論編造預算各界應支配之數日業已完竣警甲學教養工廠等處近日均趕造十七年度預算以便送呈縣署轉呈財政廳教育廳警甲處等各上級機關審核示遵俾有一定確數以便於進行云

○煙藥店有取銷說

西安自設立禁煙局以來凡熱鬧繁華場所開設煙藥店者甚夥素有煙癖者殊覺便利近自臨時經濟局撤銷禁煙善後局成立對於各藥店未收許可証費刻聞省中傳來消息謂不日即將取銷各藥店以明令實行查禁云

▲錦縣▼

○齊知事視察海防

錦邑南瀕渤海共有海口數十處關係極爲重要雖警甲早經布防猶恐有疏忽之處故齊知事於十六日下午二時偕同馮所長親赴天橋廠一帶抽查海防約需三二日方能旋署云

▲義縣▼

○紅十字醫院開幕

本邑西關車站中國紅十字會長張殿燃姚鴻升劉希曾汪實榮高岩等五名前經上海總會派設義縣分會該會成立以來將有二年放賑施糧一切慈善事宜不勝枚舉茲爲救濟殘兵病民起見設立醫院聘請西醫王揖舟中醫劉榮等爲醫長購備藥料置買器具擇於七月十四日正式開幕依病施藥不取分文云

△錦西▽

○恭送劉縣長晉省

縣長劉寅祉蒞任四載對於商農各界感情可稱優厚昨蒙省憲調任警務處第二科科長當將一切公務交代淸楚於十號由縣赴省縣街紳商各機關人員齊擁追隨而送者不下百餘名直達六十里界始行作別虹鎭農學紳商四五六各區官長帶同多數民團並全體學生不下二千名齊集鎭東二里許高搭餞行棚數座鼓號齊鳴鞭炮振耳頗極一時之盛云

▲松山鎭▼

○奉令查報各駐軍

錦縣公署昨接省憲通令略謂遼西各縣現值大軍雲集分駐於城鎭鄉村之間良莠不齊難免不發生意外之事爲防杜流弊計特令各縣將管界內所駐軍隊各師旅團營兵數若干長官爲誰務要查淸造册呈報以備存查該公署接奉後即通知警甲所刻正派警在調查中云

○張督辦注重貧民

奉省張漢卿督辦爲防止共產主義侵入東省計曾發通令飭各縣知事提倡地方實業設立工廠藉資收容貧民並令將境內不能生活之貧民一律查淸造册呈報以備考核錦縣公署奉令後刻正調查着手進行之中云

○馮所長擊獲胡匪

錦縣警甲所長馮星五日前卜鄉視察詎料行至九區界內發現票匪綁去展姓一名馮所長聞報即率警甲立即追擊該匪帶票向義縣逃去馮所長越境尾追直至阜新縣將股匪擊散遄返行至錦北龍鳳寺北山捕獲匪人吉化周一名並槍械又在杜樹林查獲嫌疑犯李發九一名帶城轉交縣署嚴訊云

○警甲所發放薪餉

錦縣警甲六月份之薪餉迄今未發祇因馮所長下鄉視察未歸該所長日前返所即令庶務籌措欵項現已辦理完善於十五日通知警甲各區所備文來所領取云

○公益會耗去巨欵

錦縣公益會自上月成立以來擬將月餘該會終日供給各軍車輛民夫等項工資至刻下共化銷十一萬元之巨現尚無結束希望云

▲台安▼

○宋所長帶警剿匪

台安警甲所長宋愷忱鑒於八區境內匪徒蠢動兼之著名匪首蔡小疙入境綁票若不急加預防恐不肖之徒亦必接連而起爲害伊於胡底是以宋氏於十六號除電知各區嚴加剿捕外自帶馬警數十名赴八區一帶親往督剿以期綏靖而免匪患云

○公民再留保甲所

台安縣第七區保甲所住於遼河北岸六間房村前經官家核議對該所移至遼河南岸張家窩堡村曾經遼北七村公民挽留被縣署拒絕未允已誌昨報茲該公民朱萬慶周子興等以該所移至張家窩堡係七區境偏南邊之村仍恐遼水北境村屯發生匪案彼時因遼水相隔不易救援特再聯名呈請縣署收回成命暫勿遷移以照公允而重民生云

▲扶餘▼

○審判官赴農接事

司法公署審判官楊樹升調任農安已誌昨報該氏於今日午前八句鐘起身赴農接事各界首領均往送行旅部並派軍士十名護送云

▲賓縣▼

○馬步隊奉令調防

賓縣業將武裝馬步隊改編爲游擊隊該隊大隊長王振林日昨將駐城步隊一排調駐老山頭地方駐防以截堵松花江之匪竄入將馬二隊調駐縣署東院步隊原駐之防所以期周密云

▲依蘭▼

○孫知事解送來依

勃利縣前任孫知事因將郭松齡開設之茂東公司據爲己有隱匿不報年前已由奉天派員查得眞相近又奉到上峯公令將該知事暨科長科員一仝解送到依云

○張營長請假奔喪

駐依陸軍第九旅騎兵營長張作詩與吉林督辦張輔帥係堂弟兄近因輔帥太夫人仙逝該營長因在五服中遂急欲回里已蒙上峯給假三星期於十日起程云

▲樺川▼

○一營長派兵剿匪

昨有由寶清來人云駐防該縣陸二十四團一營長聞距寶淸東數十里柳毛河屯地方發現大股胡匪綁票強搶民不聊生該營長爲負保安地方計當由該營一三兩連中挑選精壯官兵七十餘名跟踪截擊聞該匪自係報字尤達子率匪三四十名盤踞多日頑強已極諒該官兵不日必有肅清之好音云

○財務處辦理交代

樺川縣財務處主任景祥辦理地方財務今春已屆任滿唐監督鑑於該主任辦理各項事務頗爲認眞資格既深財產殷實特保荐連任昨聞省憲爲尊重地方財務起見主任一職定章無連任之必要現正趕辦交代有主任資格者計二三人將來不知鹿死誰手耳

○劉連長注意防務

駐防七星河陸軍廿四團一營二連連長劉鳳良自移防以來以該處地方偏野山林稠密每到夕陽西下之際胡匪時常出沒擾騷故自奉命撥赴刁毛河剿匪後防務空虛該連長特派兵晝夜巡查商民賴以安居云

▲拜泉▼

○請設地方分廳預聞

本邑地廣人稠日趨繁盛民刑訴訟每月不下一二百起非設地方分廳不足以專責成本縣監督信鵬超有鑒及此擬請設立拜泉地方分廳以東花園地址改建監獄遞遺監獄舊址修築地方分廳預算開辦費八萬元開擬於十八年一月一日實行開辦云

○喬參軍佈防精密

江省警備隊第三路統帶部所轄境由春至今於茲半載全縣地界頗稱寧靖迫該部參軍喬星垣因時將青紗障起難免宵小潛匿民家爲防患未然維持地方治安起見故責成十三四兩營長楊張二氏親率兵官下鄉按所轄防區嚴重搜查絕不容匪人避匿屯鄉疑之人力加盤詰務以地方肅淸爲宗旨云

▲林甸▼

○金融整理會成立

縣公署前奉省令飭設金融整理分會以期整頓錢法藉舒民困等情趙縣長於令文到日當即招集紳商諸要人開會擬議公舉紳趙立中爲正會長程星樞爲副會長辛子政張字横金品三任卓嶙等爲會員文牘魏伯昇會計汪和卿已於八號正式成立云

批示

◎省長公署（十八日）

▲楊閣臣 呈控雲錫鳳勾串日人私索捐欵案查數月仍無結果由批仰警察廳查明

▲心明 呈爲報案糾葛一案不服趙委員查復情形由批并非廟產所請礙難照准

▲李錫五 呈爲喇嘛刁害窮民請求維持民命由批應即聽候辦理勿庸越瀆

◎瀋陽縣公署（十八日）

▲王允中 呈所稅文契添寫錯誤請責原繳陳契以資証明由批仰即具保來署領取

▲韓永海 呈速復韓會長等控韓令項擅賣辦學公產由批候令催教育公所呈覆

◎市政公所（十八日）

▲陳達貴 呈爲請領建築証由批無碍交通照予照准仰即遵照

▲文合永 呈爲請領建築許可証由批無碍交通應予照准仰即知照

冠蓋往來

▲宋日三（黑龍江全省警務處剿匪總司令衆奉天東邊警備剿匪隊司令）十九日早去安東

▲鄒作華（砲兵總司令）十九日早由灤州來奉

▲張宣（東北無線電台長）十九日早由灤州來奉

▲金啓銘（京綏鐵路警備大隊長）十九日早去榆關

▲趙振東（東北陸軍講武堂步兵教官）十九日早去山海關

▲張經偉（東三省兵工廠材料處長）十八日晚由榆關來奉

賓圖親王隨員啓事查閱

本月十七日據盛京時報新聞欄內登載賓圖王爲伺被營總傳訊等語又於十七日該報登載皇寺喇嘛因賓圖王扳聯

茱之公舘居住不妨傳廳質訊等語當由該法官傳該女教習曾氏者刊登訊問經該曾氏一一陳明被本府聘爲教習並非被拐等語並由郵寄一信內云該縣承審員王某將控訴故比王廳由京拐來伊當時語無時均經曾氏一一否認

恭頌連排長之德政

敝鄉邊陲地曠民稀胡匪猖獗民無安居之樂夜有犬吠之驚

楊煥亭緊要聲明

敬啓者煥於中華民國十一年三月一日領奉天商業銀行曾字貳佰七拾七號曾通五股股票壹張計小洋五佰元歷經結帳應得紅利隨時領訖時至

恭頌黑龍江警備隊第六路統帶陳公海勝之德政

吾賓邊縣僻處邊陲地廣

……女教習」名係聘請而來者抑由京拐來者耶按此點實屬不成事體當由敝上王爺質問此話如何說起查該女教習年已四旬且其貌亟醜本人如爲女色計自身份金錢尙當手續美色亦甚皆致况該辭退之女教習現聞尙在奉垣王……况高檢廳已有通令七月十二日無確實保證之郵寄信呈無效等語敝上王爺今已分別呈明當局請求依法辦理……備實聲明

賓圖親王隨員啓

……數額若非……公教訓有法導諭維方……民等感載無既用特登報一週以表微誠 闞西縣西鄉第四區人民代表李國泰曲福關韓永慶王岐周全啓

奉天開原信和永銀號 出兌房產舖墊廣告 敬啓者敝號歇業所有奉天開原兩處房產舖墊全部出售如有接兌者請向奉天本號接洽可也

……八名吾子即在其中……大賚縣昇鄉吳廣生謹頌

星期三日在新市街公園攝影

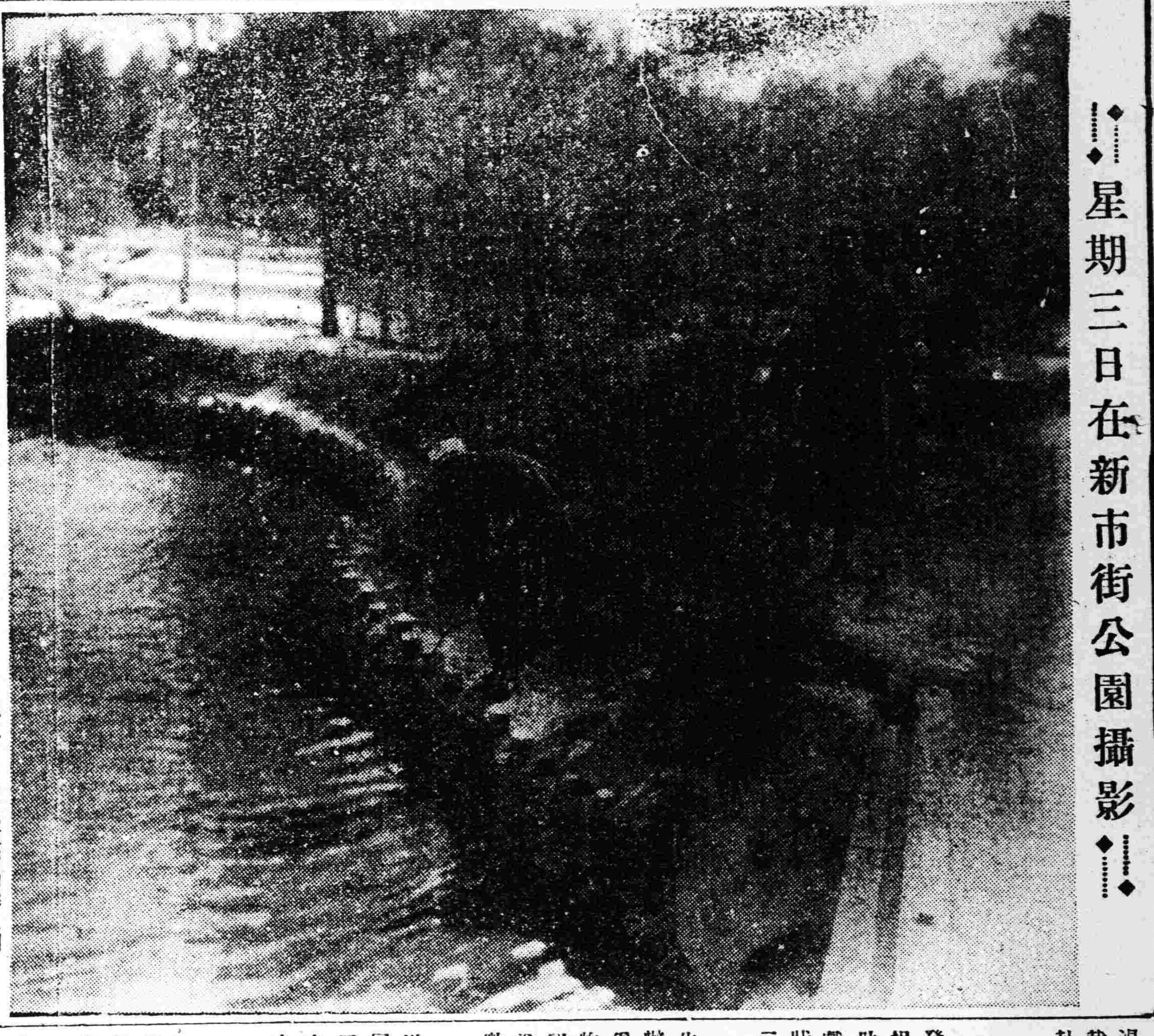

東三省雜報

△奉天▽

飭查賭局 劉尙清省當局以賭爲盜源早經通令查禁而一般賭徒終不知戒遂飭警察總傳令各分署對於城關賭局從嚴查辦以便肅清地面云

調任連長 第八師第一旅某連長在東山嘴子偷賣馬匹被旅長查悉撤差遺缺關係重要不可久懸遂調該連魏排長升任以專責成云

開始建築 保寧寺東北一帶空地本係公共放塋去年經直隸會館丈放各領戶因無主故墓均已起淨復鑒於人多房少遂紛紛開始建築是以市內又添一居住區云

買馬漏稅 大西關下頭住戶胡之山向趕花輪大車爲生昨十八日購買白馬一匹計值現洋八十餘元尙未納稅被稅捐局巡查瞥見當即帶局嗣辦以儆將來云

△營口▽

派員查災 縣屬老邊村地勢低下曾建土堤以禦水患不料近日霪雨連綿上村岳家堡子因洩水無術田苗被淹當在縣署呈控經新監督派該署調查委員李廣暖往查以便秉公處斷云

發現時疫 近日天氣炎熱酷暑侵人發現一種洩痢初患腹痛旣而洩瀉便數遲是疾者時有所聞但無甚危險亦不謂之時疫耳

煙館客多 自來煙瀆上市土產味佳埠內大小煙館生意甚旺一般黑籍中人日見加增往來幢幢橫陳榻上日夜不絕云

盡成澤國 市區西南一帶地勢窪下日前大雨傾盆通霄達旦連綿三日以故西湖溝泡南至五台子以北中間靈神廟以南凡卑濕之處豬水甚多盡成澤國云

△田莊台▽

控案和解 河東北老灣住戶崔審瑞日前因無賴子長清被路行兇意圖詐財在田莊台警察第七區將于某呈控嗣經財神廟村村長朱學禮等出爲調停雙方和洽已將控案取消矣

煙漿漲價 台街附近及五六區界內本年播種大煙者甚夥日前曾落價出售現因明年禁吸存放烟漿者極多故近日烟漿叉形漲價每兩由十八元提至廿二元云

會員赴會 營口縣教育會訂於七月十六日召集全體會員參與會議並假縣立第一小學校院內爲臨時會場台街高級小學校長孫翽五淸眞寺小學教員閻玉普哈巴台教員王保珩等均聯袂赴營參與會議云

熱心公益 台街徐小廟東住戶劉瑞祥對於公益事項雖犧牲光陰錢財亦所不惜近因該處距離遼河太遠各戶飲水殊感困難劉君常秉陳說水之關係重要須臾不可缺乏應趕速籌備鑿井思患預防會首王冠三祖振東極端贊助劉每日監工穿鑿該井係用機器水管井上蓋有土房一間派有專人每日按時開放井門以便公衆取水井下該處住戶均稱便利

△遼陽▽

加班巡邏 本邑警察第一區劉區官因時值季夏天氣酷熱而入民開窗啓戶睡于夢鄉稍一疎忽則竊賊乘機偷盜若不嚴防難免被竊遂令各分駐所每遇夜間加班梭巡使竊賊聞風斂跡而商民人等可以高枕無憂矣

吸煙進化 年來諸般退化所進化者厥惟鴉片邑內各界人士往往於夕陽西下時或二三結伴或三五成羣出入於藥店之中故人咸稱煙館好生意云

春蠶歉收 山蠶爲遼陽出產之一東山居民多賴以爲生聞據該處放蠶者云今春大風時起加以害蟲爲災樹蠶大受損害刻下蠶已作成繭之往年減收不少云

偷竊煙漿 城西北八卦頭村住民逸姓(名未詳)家十六日夜間由後墻跳進竊賊竊去大煙漿多許俄而被家人知覺遂即尾追該偷兒見事不佳棄煙而逃云

包償六元 有一人力車拉一坐客行至白塔公園門前客下車車停門外有一某甲由西而來未加謹愼將車桿撞斷經旁人公斷令某甲包償六元始行完結云

△鞍山▽

領衆羽化 商埠地市場理門戒煙酒聯合會領衆滄海道號作舟原籍膠鰲堡人年逾八旬＼七身體强壯十八號早八時許在公所食麵條二碗自覺心中焦灼攜同友人至八卦溝閑遊行至金記茶莊邊領衆腹中飢湯買茶藥一元不料該領衆譫言昏迷栽倒不醒人事一命嗚呼後經市與八卦溝双方承辦助資盛殮云

△安東▽

演戲籌捐 本埠各機關爲發起救濟上江一帶刀匪善後之災民捐助欵項除由各商號攤募慈善家捐助外並由本埠各戲園開演賑捐義務戲或三日或二日不等按各劇園營業狀況而定所收票資一律歸賑濟捐欵云

認眞捕蠅 本埠警察廳衛生科科長鄭支儒對於衛生事務認眞辦理近鑒蒼蠅爲傳染徵菌之媒介極爲危險故特印白話佈告上給五色人物歷陳不妨蠅之害及滅蠅之利講解詳明使婦孺共曉日昨分發各署所遍送商民各戶務使一律認眞捕蠅以防徵菌之傳染云

爲何輕生 本埠第二署九道溝分所管內日昨午後發現自縊男屍一名年約卅餘歲類似苦力當經該署報廳轉請法廳派檢驗吏檢明確係自縊身死並無他情當命平民二廠苦力抬埋云

△大連▽

騙貨拐逃 市內監部通西德泰綢緞莊十六日午后二時忽來年約廿餘歲者一人自稱係西崗同聚福櫃夥李某奉櫃命至實號購貨結果購定帶花素羅四疋置於櫃上謂到別家辦事回來再取後又赴協茂盛綢緞莊亦照同樣手術騙妥白紗兩疋後回西德泰着人帮送至電車站上自携拐逃時晚間該兩家到西崗同聚福對賬時始知被騙立即報警署請爲搜查查該兩號被騙之貨欵西德泰爲一百七十圓協茂盛爲六十五圓共計二百三十五圓云▲

獎賞巡捕 十五日午后三時半在敷廣場警戒中之葛王兩巡捕發見一乘自行車可疑之人力追至東鄉町將該人由車上拖下綁捆署內判明係劫奪協源昶櫃夥趙運禮金票百五十圓欲逃未果被捕等情已誌前報新任大連署高山署長聞悉之下不勝歡喜令更爲鼓勵彼等起見於十七日對司法主任及王葛兩巡捕各賞多數慰金以資獎勵云▲

△海城▽

淸丈不停 丈放僞餘敏王府莊地之畦海通字綱委員胡雅軒前奉總局指令着該員於淸丈停綱期內(歷年七月一號停綱仍然極)力進行無稍或緩非達圓滿目的不能止云

道魔被毆 城北腰屯有徐宣臣者外號消魔家境小康子孫繞膝現已六旬餘矣惟性篤信佛教到處宣傳不憚寒暑經卷佛典等物無時或釋是以市人多以瘋子呼之但實無笑畏不倫之狀態也今日晨在縣署門首不知因何將監督某聽差衝突大施夏楚嗣經行路者解勸始行了結云

磞子宜禁 農民耕種之暇(即俗說掛鋤)鄉間無不作小消遣以期納凉於是夜計演影戲者說鼓書者唱蹦子者無不應時而興其中以蹦子爲最盛因其情詞淫蕩可得堡中一班無賴街痞之歡迎尤爲曠夫怨女因此作奸犯科者頗有所聞望有管理責者預先禁止之

甜瓜成熟 本年因閏月的關係凡屬菓品無不較往昔提前成熟如甜瓜歷年非至六月中旬不能上市今年日瓜挑非常擁擠且瓜大而熟惟受錢法人工之影響價未免稍昂計每枚約在一元左右云

△普蘭店▽

溺斃兩則 本埠張家爐街住戶張元平年卅餘歲僅生一子乳名龍子將滿三歲一家皆愛如掌上珠每日不離其父母之懷昨十八日正午其家人正於食飯之際龍子獨戲於門邊該處置有小三缸一口高二尺內計有混水半缸其子手執木板立於缸邊弄水遍而失愼大頭朝下鑽入缸內經其父發見撈出急送豐島醫院用應急手術調治竟不及治早已氣絕矣

又訊云平安街德香園鴉片小賣所櫃夥劉成發年十八歲昨十八日午後三時許同其鄰居幼童廿餘名赴西海中島後堤捕海蟹偶而失愼墜入船塢內此外多名幼童急返櫃報告一切該櫃政得報派櫃夥數名赴肇禍現場撈出抬至醫院經豐島先生診斷早已氣絕該櫃政以其年幼遭此不測之禍遂用薄棺送家埋葬云

△孫家台▽

淹斃駭聞 本驛附近住戶陳萬田家道小康以作小本營業爲業生有一子年甫七歲十八日午后四句鐘時邀同陳萬寶之子女二孩童赴鐵道西水泡子洗澡彼時一同前往戲料行至鐵道附近適遇該和屯劉祿之子年八歲亦隨同沐浴當此夏雨時行坑深水滿該四孩童一躍而下立即沒頂溺斃伊家尙未聞知幸有某農人經過該處瞥見河岸置有衣四件履四雙想是溺死小孩所遺當即報知警察派出所該所得耗即飭令消防隊救護及至該隊趕至入水打撈果撈出小孩死屍四具遂即令其家屬抬回掩埋望一般有小孩之父兄其愼諸

△三林站▽

秋收無望 自春至夏天久不雨出土田苗被風摧殘晚田待雨無期現在炎暑逼人赤地無苗秋收雖望十日文報局各窩地戶聲請退佃他還以謀生活云

△綏中▽

瘟疹可怕 瘟疹流行已久昨西街劉某之妻因染疫醫治無效殞命又胡姓幼童染瘟疹診治仍然不效危在旦夕查其原由由於天久不雨以致發生時疫云

飭徵煙欵 縣行政公署孫憲奉知事現以煙秋告成應納煙欵亟應催收徵奉上令積極辦理以便結束故特分飭各區長負責成辦理認眞徵收刻各該區長正從事徵收該欵云

令送學警 本縣警甲所長張子靑所長前奉上令組設教練所招集各警區巡長入所肄業以資訓練業經遵照辦理第一期學警已於八日畢業出所仍以巡長任用現屆招集第二期學警之期故特分令各區官再行派送巡長四名以便開班授課云

招考巡長 本縣警察第一區賀午樓區官因奉警所訓令派送巡長四名入所肄業惟該區警士粗通文字者甚少故本日(十七)張貼佈告招考巡長三名月薪奉大洋二百元以年在廿歲以上卅五歲以下粗通文字曾充警甲頭目或高小學校畢業者爲合格云

△錦縣▽

徵集民車 自第五方面軍隊駐防錦縣後所有運送軍需物品在在需用車輛茲知事爲應付軍事特定徵集民車辦法如下一每區出大車兩輛由各區長負責徵集從速送交軍隊利用二徵集車輛之費及一切草料人工由公欵會籌欵支付不得苦累農民云

隊長獲匪 警察馬隊劉隊長李春榮帶領所屬在義縣與錦縣毗連之處園剿胡匪於十五日生擒匪徒吉德有一名當即送交警所轉送縣署訊辦現已寄押監獄矣

△台安▽

巨匪綁票 蟠踞營海盤台四縣之巨匪祭小疙疸去冬綁擄本縣朱園長家之大車後迄今數月未曾發現商農人等咸額手相慶詎該匪竟拘結四十餘人於十五號突至八區新發屯村闖入富戶黃凱家當時除將細軟物品及烟水子槍械拿去外復綁去人票二名限十日內以巨欵抽贖云

看守易委 本縣教養工廠孫看守長因辦事不力於日前被廳長張鶴鳴撤職遺席經該廠長保薦文牘員馮惠卿接充馮氏已於日昨奉到縣署委任視事云

委任主任 台安公欵主任任慶五於今春任期屆滿當經地方各法團選舉電話局長王子敬前任工廠長宋漢卿及舊主任任慶五三名送省備選近月以來議論紛紛有謂前主任連任者期謂已選妥宋前廠長者昨十五日宋漢卿已奉到省委不日即將接交云

△洮南▽

平抑物價 洮南縣監督串宗照見時局太平現大洋落價遂於七月十三號招集農商兩會會長及各商常等開會平抑物價以昭公允云

△通江口▽

學校暑假 本街南北各學校遵省教育廳令於十六日放暑假休息並告諸生於八月十四日一律到校照常授課免誤光陰云云

雨水爲災 月之十四日天氣叉陰細雨紛紛直降至十五日午前方霽溝滿渠平十戶九漏致張炮甫房屋倒塌二間附近窪田多被淹沒云

△彰武縣▽

禁止放槍 彰武縣城內近頃往來軍人及四鄉農戶進城者均各身帶手槍以資防護而又不分白晝擅自放槍現聞商務會奉到三四方面補充五十五旅富軍長面諭無論商民不准挾帶槍械暨擅自鳴槍倘敢故違即將槍械沒收並處徒刑等因商會遵即傳知各戶知照云

匪胆包天 彰武縣警察所由省城領來黃色軍衣數十套因火車愄點夜間到站並無脚車警察一區巡官派警士二名看護內有警士王義係巡官隨從身帶巡官匣鎗以備看守不料來一軍人紅領章手拿八音子鎗將王義頭部打傷將鎗搶去警所派人前來早已遠遁矣警士王義因傷愼重於昨日午後身死云

△康平▽

定期開會 本邑教育會向例於寒暑兩期休假時招集各鄉高初教員來縣開全體會議各述已見以輔助教育之進行故寒暑兩期此項會議最有裨益於教育今暑期臨邇各校休假教育會長祖景聖指定十八號招集城鄉教員開一會議云

徵收加罰 本邑徵收處向例於陽曆一月開始徵收至五月爲徵收期滿逾期不納加罰一成逾二月者加罰二成今歲因呈請緩期經上憲照准定七月一日爲期滿過此徵收加罰一成云

所長剿匪 本邑自客歲以來匪患稍息近因靑紗障起一般匪徒有藏身之所故又騷然蠢起掠奪財物捐綁農民猖獗異常警甲所長陳作省率親帶各區警甲於十一號前往西北一帶各地巡剿諒烏合之衆不難一鼓蕩平焉

麥秋已至 四鄉農民種大麥者頗多雖因春旱未得發育但嗣後得逢廿霖數次麥苗盡秀今已五月下旬大麥成熟一般農民均入縣街購買叉子以備收割大小麥云

△寛甸▽

烟累被押 城南滾子溝住戶宮福盛家無儋石之蓄染有芙蓉之癖昨被癮餓交催潛竊伊伯物件當赴城裡押與用某繹伊伯偵知尾追到城將高某拿獲送縣以爲竊押斷癮並將用某亦拿獲交縣烟之爲害亦甚矣哉

一女二聘 赫甸住戶胡某之女年已過笄向許程某爲妻已付彩禮聘金三媒已定六証俱全不料胡又許字王某聘金彩禮亦已過付業已涓吉親迎程某突來通知吉期一女二聘將誰適從現悉赴城備狀控告如何判斷容訪再誌

商會募債 商會前奉縣令奉省令飭募公債等因該會奉令後於十三日招集各商號齊赴商會共同會議凡資本過田洋三百元者即須攤認公債至於多寡照本均攤各商號已悉許可遂照資本之巨細派公債之多寡不日催收即可報告云

縱子不法 城裡東街王某之子貫有皮球一個日踢爲戲昨被敎育所長程紹文之子掠而踢之球爲之碎王索程賠償不說理且恃勢力以恫嚇之母在旁莞爾而笑頗贊成其兒之强王帝而歸置若罔聞未悉敎育所長有所聞否

△農安縣▽

嫁媳存案 農安東關前山奉省錦縣遷來住民闞永聚年及古稀祗有一子名喚景山素乏家敎毫無正業游蕩於外迄今二稔音問隔絕家遺其妻李氏現年双十尙未生有子女闞因家無恒產又衆年邁力衰不能謀生往往朝炊夕斷大有數日不得一餐之勢當此米珠薪桂困窘莫堪言狀未來之存亡莫卜茲擬將其子媳李氏另行改嫁以便兩得活命現已取得媳母李羅氏同意惟事關再醮恐不能取信於人日前闞某以飢寒逼迫意欲改適等情呈請行政公署立案准予改適結果如何俟訪再誌

冒雨觀戲 農安前因求雨得雨許演戲酬神遂訂妥新茶園野台戲八天定古曆五月廿五日在東門外龍王廟前開始演唱計首一天雖陰晴不一將就演唱翌晨天雖陰感謂不至降雨一般紅男綠女白叟黃童均冒險前去觀看是日遊人甚夥男女擁擠詎甫經開演即細雨紛紛不但看者不以爲意而戲亦未輟移時雨止片刻又落如是止落多次觀者不動戲終未停料至午後接續降雨先小後大戲始輟演觀衆男女知機者皆先自逍回凡痴心妄想雨過仍觀者無一幸免比時勿論男女皆擠入各種營業食物布棚內遮避雨淋比時男女擁擠雖任入調戲亦無責言直至夕陽西下時雨仍不止而婦女不能止宿雖勉强亦得返回計戲場距東門尙有一里之遙婦女鞋弓襪小行此泥濘之途一步一驟前仆後繼失鞋丟襪層見迭出當時奇怪現相有非筆墨所能形容者

△扶餘▽

巡官易人 警務處視察員苑潤儒於日前在警所點名查警士有無缺額及不稱職者適南門分所巡官張某在所內鼾睡夢入黃粱張所長大爲震怒立即撤差遺席委王樹德接充焉

△賓縣▽

雨水調和 入夏以來降雨得時田苗與旺惟近日稍較乾旱昨十四日午後四句鐘陰雲四佈徽降細雨迨至夜半大雨傾盆大霈而晴秋收大有可望云

△平陽鎭▽

軍紀嚴肅 密境地處邊僻南鄰撫界西臨青嶺樹多人稀盜賊往來久經剿捕終未肅淸近年自騎兵廿一旅七團薄團長駐防縣城軍法嚴明後山進剿不遺餘力由此匪蹤不聞民得安枕云

毋忝厥職 本鎭商務分會會長陶蔚亭自去歲被選任事以來熱心公益對於地方商務事宜無不擘畫周詳商業日臻繁盛該會長之功有足多矣

△富錦▽

時疫流行 自入端陽節以來屢現雜災非吐瀉即痢疾近日尤有遇身發現紅點此病暴烈染者湯水不飲據醫生云是斯瘟疹最易害命講衛生者可不愼歟

洛園行毆 本鎭前由哈來唱洛子角色多人在本街西市場租妥廟房一座即演唱初時人多爭看頗見繁盛頃聞近日化錢人稀一般唱角收票嚴厲陽歷七月十二日偵有外鎭招募新兵之軍人在該園因口角動毆竟被洛園人等毆打不堪不知如何解決耳

△依蘭▽

殺死五口 本邑二道河子地方某姓素務農忽於夜間闖進匪人將一家殺死五口立即向法廳起訴現已捉獲凶犯二名究係正凶與否尙不可知挾仇耶强搶耶無從證實

△阿城▽

被雷殛斃 距城四十五里料甸子住戶王殿芝年卅歲務農爲業於古歷五月廿日在屯西鋤地工作之時黑雲多佈未幾大雨如注該農人荷鋤歸家走至半途偶聞霹靂一聲震動遐邇一小時間雨止天晴王某家人到地看視已被雷殛死於途中矣

欺壓彩友 本城大什字街路北異香居醋醬坊執事人羅文閣不常在櫃將號中各事委託乃婿高岫岩經理未免倚勢親戚之勢同人受其壓迫即行辭退另謀他業有周某者在號多年薪金永未支領因羅執事允許薪金存於櫃上作爲借貸按月生息核計本利約可數百元近因與羅女婿高岫岩意見不和已被革除理宜將周所存之欵償還今不但不付利息即血汗積蓄揩不發還未悉該執事是何用意姑誌之以覘其後

小綹何多 本城商號櫛比酒飯茶肆娼寮戲園無一缺者近數年來均稱發達然貧苦者爲生計所迫難免偸貓盜狗或另有一種技倆掏兜割綹日有數起雖不能成爲大患商民稍一不愼定受其害今十五日北大街永發鮮雜貨商午刻正值顧主擁集忙亂之中混進小綹賊作買物揀選諸貨計價値大洋卅餘元乘該櫃伙慌忙之際欲想携物逃竄不料早被櫃頭留意將一出門即被抓獲得未損失後經衆勸始行釋放云

△五常縣▽

招抬槍隊 五常保衛總隊長張時中因剿匪用抬槍得利日昨呈請設立抬槍隊四十名槍由民戶借用已蒙照准該隊現在派員招募云

附郭搶案 縣城南屯十二日午後二句鐘突來胡匪廿餘名非首報字双勝率進該屯學房槍斃教讀先生(未詳其名)綁去學生十餘名擊傷該屯李殿祥保安第一隊巡長郭俊全來縣辦事路過被匪搶去官帖三千九百吊經同屯張萬海飛跑來城報告當時游擊連保衛馬二隊保安馬隊等紛紛尾追不知能否緝獲該地離城僅三里之遙竟敢槍傷人命綁去學生實屬目無法紀矣

△綏化▽

嚴催租賦 縣公署於十三日佈告謂租賦爲國家正欵人民自當逐年完納以盡應盡之職務查本縣積欠租賦者爲數甚鉅經財政廳迭次嚴催本署亦迭次派警察催徵各在案近查各戶遵章完納者固居多數而玩延觀望者亦不乏人茲奉財政廳令開所有積欠租賦統限於令到三個月內如數徵齊如再遲延即派警察傳押不稍寛容云

捲菸漲價 本埠征收機關加征臨時費二成自七月一日起實行開征故捲菸吸戶特捐中所有各色捲菸照例增加營業界顧本思利乃須大漲其價玆聞此項附加稅已由捲菸局製就稅票分發各縣貼用云

煙價跌落 自去春鴉片弛禁後一般靑年子弟染成此癖者甚多本處所產出之煙土不敷於用故今春大漲其價每兩市錢二千五百餘吊茲因新土收穫頗多農民上市售賣者亦屬不少故每兩價又落至七百吊云

△呼蘭▽

藉端苛罰 張家井屯農戶陳福祿來縣城辦事住於北街親誼張家禁烟藥店適二區警士查店以其住客不報有違警章遂即帶區該區官顧萬吊方始了結由此觀之該區官之營私舞弊違法殃民不問可知矣

△望奎▽

農産預測 呼邑四鄉播種田苗均皆茂盛其大小麥苗尤爲强壯日後若無災害能有十二分年成是以全境農人欣欣然有喜色云

所長對調 報警界消息本邑警察所長徐乃文有與巴彥警察所長對調消息姑誌所聞以覘究竟如何耳

會長進省 本縣商會會長宋星五因有某項要公必須面謁當局故于前日同江省軍服廠廠員晉秀忱一同進省云

妓女服毒 望奎平康里妓女喜鈴曾在德順班出門接客後遷到囍班(金順班改名)雖有點債務爲數不多經伊客人某某爲她還了遂得自由不知因何忽生厭世之念於前日吞服阿片若干即時殞命聞只欠老鴇家旒成興一千餘吊云

各地方雜報

△朝陽縣▽

添設巡官 北票地方繁盛人烟稠密該處商民請添設巡官藉資保護商業當經警察所長宋維山照准調五區第一分所巡官白國珽充任北票巡官云

稽查加委 第二旅稽查處稽查長于木林品行端方作事認眞昨四十九團團長湯玉書率隊來街查知該稽查長老誠諳練加委本團稽查官云

居問疏通

本欄投稿須具別名然必須另具眞實姓名住址加蓋名章否則無論事實如何概不揭載

質問之部

▲東三省各大藥房及各大醫生均鑒敬啓者敝人素患胖病想設法醫治如有貴處有代售之肥治水及其他治胖藥水者請示明價目及地址以備購用再各大醫生諸君如有方法能治胖病者請示明地址以備趨謁嵩此候覆敝人 沈應載拜

▲奉天大南門裡四海春執事鑒貴號歇業以來迄今半年有餘房屋既已轉租前發出之席是否即行作廢抑或將欵發還究竟應向何處何人接洽請於本欄明白答覆以釋羣疑

(有席票人敬問)

人事通訊

◎苑內辛兄鑒別來兩載不悉兄刻在何處住事祈函示贍榆縣大德祥吳毓藻

男女五淋白濁一盒斷根

利比兒

男淋・女淋

其徵菌一也出膿痛苦所有病症恐無出其右者也余自身於二十數年不幸罹此病症急思速除此痛苦所有治淋藥遍用殆盡未見如何效果不進大同小異未嘗見有奏效神藥雖謂當時特效藥白檀油使用勿論此亦不進藥之習慣性無一處快感可言淋病若稍因循最後自洩恰如糊狀之膿流出其實確止心中之惡感與不愉快情狀殊確形容也

痛苦確言因此乃不分晝夜盡生之全力研究藥劑與背實驗之結果漸得曙先始得自信爲確效藥劑矣此即特製利比兒創製之最初也幸余自身用此特製利比兒得獲痊癒一般多數之同病者試用果亦百人百中至余能否顯奏適確效能彼時尚不敢自信爲求眞正之効能有無起見務祈多數之慢性症患者試用詎意頗顯効能較用何藥爲佳悲觀之人皆獲痊癒喜悅之餘來函誌謝因此始堅信而無疑遂告知世之同病者開始努力擴賣以來服用者欣喜之餘甲傳乙乙傳丙其效能彰遂博得如斯之信用認爲全國的最有效確實之淋病津々樂道矣現在內地殖民地自不待言雖中國俄國印度英國美國亦莫不有其販路也況奏效之偉大非他物所能及也

特製利比兒何故有此神效耶？

此藥乃由余身試製謂此特製利比兒何故有此神效耶此藥劑係竹村雄獨特之方法最縝密配劑者也故由膓粘膜之吸收作用極行迅速今若服藥翌朝之尿變成藍色放出强大藥之臭氣此即吸收利比兒滲入膀胱內成强烈殺菌性之藥劑深潛於尿道內殺滅黴菌與尿共流出是故遞然膿止痛除

願請患同病之者勿遲片刻速至就近代售藥店購買速效神藥特製利比兒五日分試用便知言之不謬也再請將其效果傳知世之同病者俾患斯病者有所問津焉

經售處
奉天小西關 井上誠昌堂
仝 廣濟堂藥房
奉天濱遼通 鶴原藥房
哈爾賓傅家甸 長壽堂藥房
哈爾賓石頭道街 原田大藥房
大連濱町 日本賓藥會社
仝 井上誠昌堂
各埠各藥房均有出售

藥價
惡性用特製利比兒 五日分 金貳円 七日半分 金參円 十三日分 金五円
輕症用利比兒 五日分 金壹円 十日分 金弐円

發售本舖 大阪市東區南久太郎町堺筋
竹村製劑所

全國註册局登錄商標

仁丹主効
中暑傷寒 癟痞吞酸
水土不服 精神鬱結
腸痛吐瀉 食積不消
猝倒昏迷 虛弱貧血
頭痛目眩 時行疫疾
酒醉船暈 虫蝕牙痛

涼味可掬

茲者荷香風送消夏迎涼紳士淑女舟遊爲樂加以攜帶仁丹更助解暑並去時行癘疫不正之氣神清氣爽大叫快哉

格言 莫煩惱前頭失處且喜樂今日覺處（王菴）

値目
小包五分
中包一角
德利包五角
帶鏡藥盒包七角

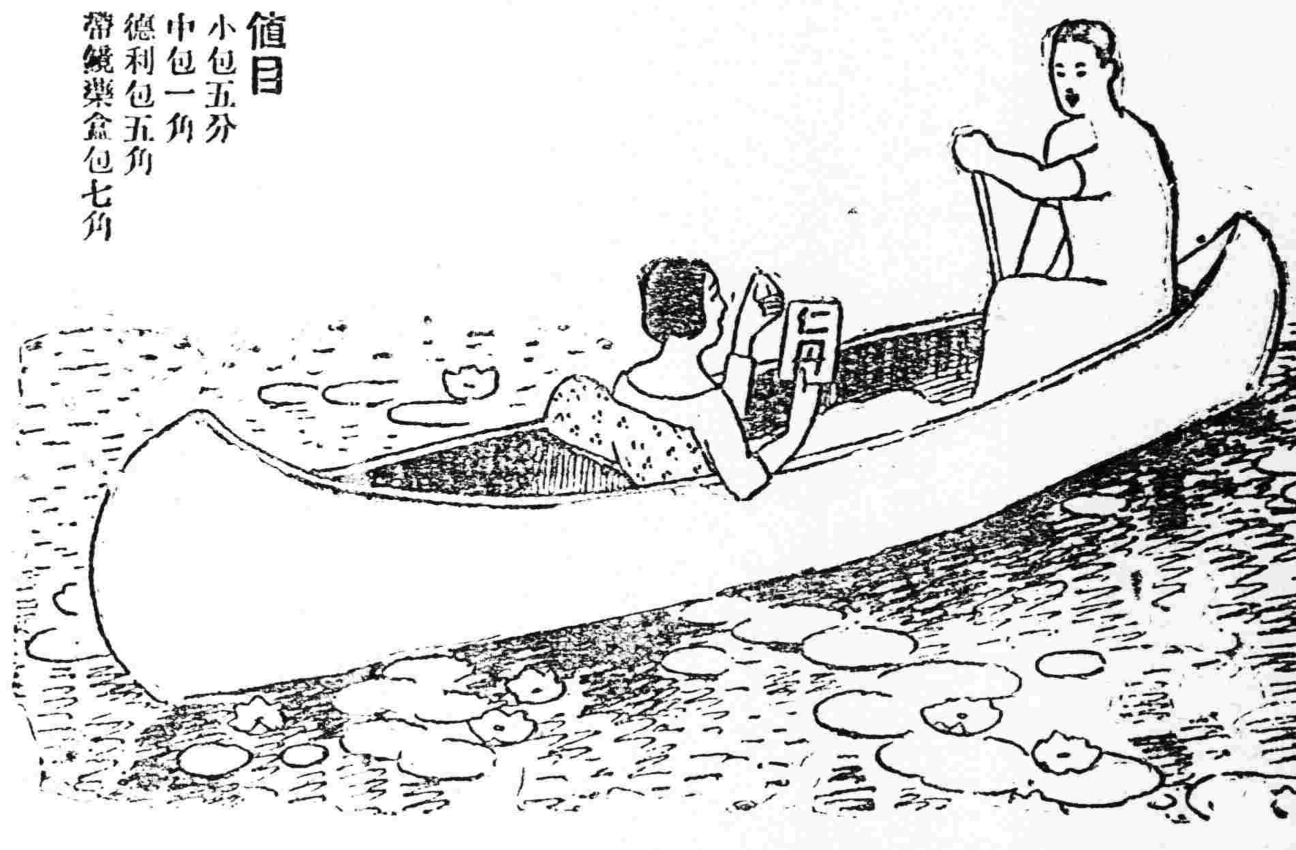

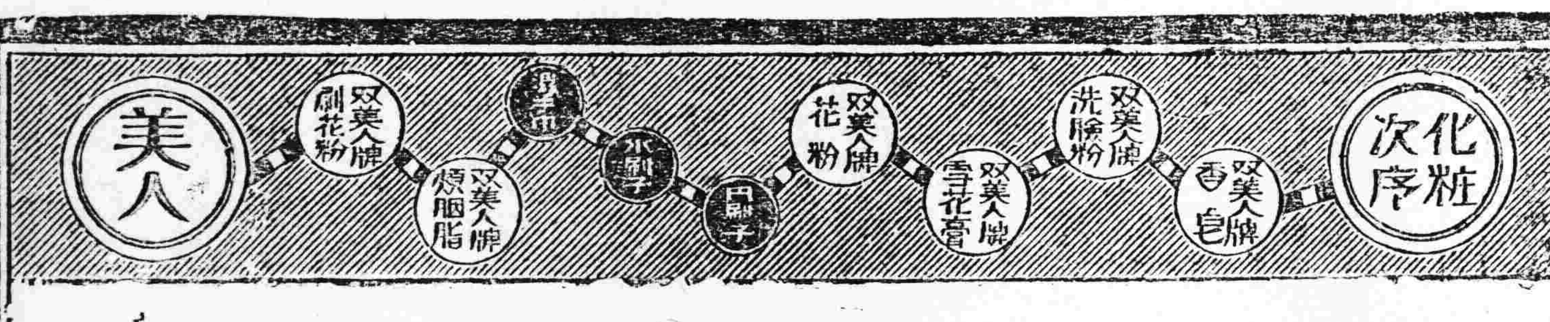

擦面最宜

双美人牌香皂

使肌膚潤澤增光故擦面最宜洵爲最優良之世界的香皂

註册商標

專治痢疾腹痛胃氣腸癪靈藥

健胃固腸丸

本藥專治紅白痢疾霍亂痧疫過食過飲消化不良中暑冷寢時候癪氣腹痛下痢等症

胃弱之人每食後服用五六丸則補助消化且能豫防一切痢疾

◎近有無恥之徒假冒本堂商標魚目混珠陽願貴客請認明本肆庶不致悞

藥價
貳拾錢・參拾錢
五拾錢・壹圓
貳圓・參圓
五圓・拾圓

發售處 大阪市東區伏見町 合資會社 谷回春堂大藥房

總經理 大連市 賣藥株式會社

經售處
哈爾賓 長壽堂藥房、同 井上商行、同 寰球藥房、同 泰華西藥房、同 中西藥房、同 資安藥房、同 衛生藥房、同 福壽藥房、同 泰東藥房、同 東北藥房、同 世界藥房、同 廣濟藥房、同 和發盛藥房
長春 大和堂藥房、同 中西藥房、同 錦和慶藥房、同 泰和祥藥房
長春 福華西藥房、同 德長源藥房
公主嶺 大口藥房、同 東亞藥房、同 山本藥房
齊々哈爾 富山堂藥房、同 平野藥房
安達站 衛生藥房
大黑河 宮崎藥房、同 大同藥房
海倫縣 天豐恒藥房、同 興記藥房、同 天興恒藥房、同 久逢長藥房、同 中西藥房、同 東亞興藥房
望奎縣 天和長藥房
拉哈站 華英藥房
張家灣 華西藥房
新民屯 和發同藥房
莊河縣 廣生堂藥房
西豐縣 積盛興藥房
八面城 和發增藥房
奉天 井上誠昌堂、同 佐藤廣濟堂、同 大德生藥房、同 歐美藥房、同 五洲藥房、同 中西藥房、同 文雅齋藥房、同 永年西藥房、同 同仁醫院、同 中國藥房
營口 興亞藥房
營口 泰東藥房、同 保興長藥房、同 中西藥房、同 義和謙豐記、同 義興成余記、同 裕泰和藥房、同 東西達藥房、同 東興藥房、同 營口藥房、同 遼東藥房、同 東瀛藥房、同 回天堂藥房、同 文勝藥房
大連 井上誠昌堂、同 東瀛藥房、同 華泰藥房、同 華西藥房
大連 回春藥房、同 德記藥房、同 同記藥房、同 康德記藥房、同 華美藥房、同 同春堂藥房、同 德興藥房、同 志義成藥房、同 廣生堂藥房、同 天和藥房、同 中興藥房、同 同德藥房、同 衛生藥房、同 德生堂藥房

神皋雜俎

歡迎投稿

小說

柳枝（一四五）（小天）

老頭兒說道。凡是當將官的。總得一心一意的爲着國家纔對。你方纔說過。曾國藩一生一世。沒有人說他是一個梟雄。就因爲他讀書明理。照說立德立功立言之事。曾國藩一個人身上。可都有一點兒。現在這些老總。一多半。全是認得字兒無多。他心裡就有箍旗佔地惟我獨尊的大皇帝思想。那裡知道什麼是忠君愛國。現在這個時候。更那裡知道。什麼是民主共和。反正他們就是這種心理。如今時代的大總統。是誰都可以當。只要兵多能打。就算成功。但是。管得那位老先生有本領。也非先講仁義道德不可。秦始皇該多麼有威風。結局怎樣。到他兒子時候。就算完了。袁世凱又是當總統。又是當皇帝。還不如秦始皇。弄的久長。幾天工夫便病死了。眞和臙脂王李自成一樣。當了十八天萬歲爺。給人家滾蛋。現在要想統一中國。對待外國。還得深講仁義。照着秦始皇焚書坑儒併吞天下那樣幹法。算不能成功。我記得孟子上有這樣一句話。不嗜殺人者能一之。最懂得治國經邦之道的。豈是全用槍砲就能成功。吳子玉旣然是前淸一個秀才。老家又在山東。山東人都有一股橫勁。最愛講究聖道。自然應當不嗜殺人。禮賢下士。不愛錢。不好色。興辦學堂。講點實業。他旣是山東人。也知道青島是被人家佔上。將來總能有點作爲。你們跟他好好當差。實在有些意味。書春說道。蒙老伯賜教。定當記在心裡。現在靜候兩個同伴。來此喫飯。他們也不到來。大槪是在別處喫了。我若是不回長辛店時候。還能來見老伯。回長辛店時候。日後有什麼事情。只得寫信郵來。回頭向宋壽彭說道。今天相談。對心得很。因爲我等候兩位同事。來此喫飯。現在他們還未到來。我要回到火車上邊。看一看去老兒共計喫幾碗麪。請由我這邊算帳。這時宋壽彭已經喫完了麪條。正和他們談得高興。知道官差由不了自身。只得想着改日和他再談。聽了要給候帳。連忙說道。李先生。不必客氣。人是一朝生。兩朝熟。你家在長辛店。我家在通州城。相距並不算遠。況且你在司令部裡。我也在第六旅裡。相見的日子。可正多呢。飯錢全是我的。別看我是當兵。不瞞老兄。邊防軍繳械時候。我得有一筆落子。旣是有錢。就不能容你掏錢。書春說道。不不。這裡還有張天民的飯錢。陳老頭兒說道。你們誰也不用花了。全是我的。書春說道。無論如何。我也得花。老頭兒無意中說出飯錢若干。書春掏出錢來。另外多加幾角。放到桌而上。抬腳便走出去。（未完）

筆記

△文藝叢考再編（陶明濬）

宗經

夫然。則譏刺之合於道者。貪夫可以使之廉。懦夫可以使之有立志。其功效之大。莫之與京。惟善用其譏刺者。乃能致然。其言有類。其行有禮。其舉事無悔。其所言者。得其人。大而可以從諫如流。小而不至有斯疏之辱。此用譏刺於正。又有譏刺之效者也。通於財萬物養百姓之經紀。尚不甚難。惟得其一言。能使善者益充而爲善。不善者有所畏而不爲惡。則天下之言之道乃盡。而譏刺之效乃得矣。所最可厭者。味春秋譏刺之旨。不擇人而施。不擇事而施。不擇時而施。以致身受其危辱。而見憎於人。且甚者來殺身之禍。豈非由於自取乎。夫能正己。乃可以正人。正己之道未行。而先汲汲然以正人爲先務。人將輕之。必不能信之。而所以譏刺之者。又過於尖酸刻厲。本無愛人以德。與人爲善之心。特借人之惡以逞己之美。形容人之不足。以見己之有餘。用心旣如此其謬。出言亦安得而合於中道乎。此種譏刺。以水救水。以火救火。名之曰多而已。庸有濟乎。

言而涉於譏刺。似少傷於忠厚。然譏其所當譏。刺其所當刺。其於世道之汙淫。氣化之榮悴。所關甚大。受之者心服。聽之者入耳。是大有功於名敎者也。豈但不傷忠厚而已。比之鄉原賊德。口無臧否者。相去不啻幾萬里哉。顧春秋所云譏刺。所譏者大。弑父弑君之賊。殘民以慾之獨夫。元惡大憝。不可容於愛戴者。乃加之以刺譏。比之斧鉞之鋒。尤爲銳利也。此種人而不譏刺。天下尙有可譏刺之人乎。誅奸佞於已死。則生存之奸佞。自然無所逃罪。安得不生。戒畏之心。有悛改之志也乎。此善用之者。可以治天下而有餘。惟其切也。李密之責宇文化及。白白文甚。王世充之訓人。多至萬語。而人不信者。逆不服者。以其不切也。在己一身。可以指摘者太多。舍而不言。乃事事責人。人豈信之乎。此不如不譏刺之爲愈也。

別錄

△說有限公司（儒丐）

外國商業所以發達。一言以蔽之。注重國民經濟而已。何爲國民經濟。使其人民皆有企業之興味與投資之實力而已。任使如何富強之國。使其民不敢企業。不敢投資。則其國之窳敗。可立而待也。凡政府欲興一業。必賴人民爲之投資。此即所謂國債是也。國家能舉國債。使其民信任而不疑。於是推而及於外國。雖外國人民亦可以投資於某某國也故世界富強之國。其集資之法。可以徧於世界。而其融通資金也亦如是。政府如是。私人亦然。凡世界著名之富豪。原無幾人。而獨力經營大事業者。千百萬人中未見其一。此集資之法。所以勢在必行也。

世界各國之富力。須把全財產用全人口除之。每人看有多少錢。纔能知道他的富力程度。中國未曾統計過。所以誰也不知中國人民富力有多大。在表面上中國的外債。已然全行加在人民的肩上。好似中國人民。虧空很多。更沒有投資餘力。其實不然。世界上的人民。沒有再比中國人積省錢的了。他們所以不敢投資企業。寧可把金錢埋在地裡。實在有兩個原因。第一是政府對於人民失了信用。歷年所舉的國債。不但沒利可言。並且把他們的本錢也投於虛牝。連影兒也看不見了。他們屢屢受害。那裡還敢對於政府投資。第二是商人對於人民也都喪失信用。所有公司會社。自私肥己的多。發展國民經濟的百無一聞。最可笑者。人壽儲蓄等公司。完全和騙術一樣。我的朋友某君。在上海某人壽公司保了十年三千元一個壽險。中間無變。完全打滿十年。及至索還本利。公司不應。種種推託。不一而足。後來託出好多朋友。半年以後。纔把三千元要回。利錢算沒有那麼一回事了。這種公司。比胡匪還厲害十倍。欲人民樂於投資。以期發展國家富力。那眞和痴人說夢一樣了。（未完）

笑林

△主考（續）（塞上野人）

幸無月光無人睄見。望四壁全黑。苦無去路。急煞欲死。不作美的屎又由腹內下攻。敵禦無方。遂奔厠所。解決此事。及蹲下出恭。見地下有方形亮光一幌而過。解手畢。趁光亮處視之。乃院墻根所留水溝與比鄰相通。彼院適有人提燈過。遂將燈光由溝洞射過此院。周大見而大喜。竊日眞是天無絕人之路。此溝便是我走脫之門。事不宜遲。應速離險地。先到彼院。明晨再作曲處。智厥於地。幸渠幼時曾習過盜竊挖窟躱過眼前之禍要緊。主意打定。仰之法。先將頭躦入洞口。然後週身用力向裡直挺。墻厚約三尺。及頭達彼院。道出。而兩足尙未過之際。聽該院有開門聲。但該院係翰林院。出來二位翰林走至墻根下對准水溝小便。周大正與他們作了臨時夜壺。被澆淋滿臉尿水。亦不敢聲張。咬牙切恨。聽甲謂曰。唉。你麼聽說今日朝中出了一段新聞嗎。乙曰什麼。我並未曾聽見。甲日今日萬歲親臨。一時高興。出了一聯對。『亂石山稀酥磅硠』。命羣臣與對。可惜滿朝文武百官。無一人對上。皇上大怒。末後着宰相與對。明日早朝老賈若不對上這對。聽說還要問罪呢。乙曰。那是前朝名人某留下的一付成對。下聯係『熱河水翻滾冰凉』。甲乙言訖回房而去。周大聽得淸。記得牢。竊喜曰。這眞是神佛保佑。該我周大露臉。遂將身縮回爬起。回奔書房。恰被更夫李二瞧見。視他走道荒張。恐係賊盜。赶上將其抓住。周大怒曰。大胆不得無理。李二聽是周大。遂放手。曰師爺深夜何往。周大言赴厠所便溺。李二不疑而去。周大則飽受一驚。回到書房喘嘘稍定。更衣淨面奔內宅報功。適賈大人尙在睡鄉。周大隔窗動問。大人起床否。賈從夢中驚醒問道。何人說話。周大答道小人特來與大人送信。萬歲所出之對。我已想起。係前代名人所留成對。下聯係熱河水翻滾冰涼。賈聞悉喜曰。先生誠當代文豪。某當申奏朝廷。保荐官職。以酬雅意。周大日盡在大人提拔。千謝萬謝回書房而去。賈公見對已對妥。喜不自勝。尤欽佩周大之才。遂即起床。朝服衣冠。乘轎上朝。時屆五鼓。天子視朝。賈公出班。至金殿跪倒。三呼萬歲。奏道日昨我王所出之對。乃前代名人所留成聯。下聯對熱河水翻滾冰涼。不識洽否。天子曰朕亦知係前朝人所留成對。可惜彼際無有知者。眞皆廢才。賈公奏道。臣有欺君之罪。此對實非臣所知。乃臣衙敎授周大所述也。渠學富五車。才藝絕倫。勝臣百倍。祈我主恩典。賞賜一官半職。以勵人材。天子聞奏。龍顏大變。怒道是這等高賢名士。爾皆埋沒你衙。顯係有忌賢妒能之意。常此以往。豈不悞了我朝大事。念爾服官廿餘載。不無微勞可嘉。特網開一面。不加深究。着即革職爲民。即日回籍。本年春場開科考士。考官迄無妥人。周大通今博古。材學優優。茲着簡充。欽此欽遵。賈公謝恩出朝。罷官攜眷還鄉而去。周大接旨。叩見謝恩。領憑赴任。大主考儼然天下師。可謂一生幸運。及到考境。三百六十名同年早皆到齊。開學使到大喜。（未完）

閒話

△再續奉天怪現像

第二是軍政各機關。不僅得聯絡統屬。古人說過的。先齊其家。後治其國。未有家不齊而能國治者。這話敎膚淺的人們一聽。好像迂腐。其實以小事比大事。萬事都一個道理。中庸上說。放之彌六合。卷之藏於密。末後合爲一理。以奉天現像說罷。軍政兩界。不相統屬。各個機關。俱都是各自爲政。從來不聯絡。就市政上說。市政公所裡要打算加寬馬路。像沿路的電燈桿子。電話桿子。都應當帮助市政。一齊動手。纔可以辦得到。惟奉天則不然。如市政公所裏。想着要加寬馬路。別人都不聞不問。且不但不聞不問。夥夥有些嘈醋。在心裏笑著說。你修你的。反正那電燈電線。你不敢動。如其要動。你先須和我說明。第一沒欵。就是有省長交派。也必須問問我若。眞要動。就籌備欵項罷。其餘機關。亦復如是。像財廳的稅捐罷。愛漏不漏。別人不管。還來更奇怪啦。在中國地有多少高麗賣烟捲兒的。因爲都不粘印花。價値很廉。甚而沿門按戶的專送。每日也沒人過問。最可笑者。在財政廳的門外。瀋陽徵收局的門首。就常有這宗買賣。也沒見有人管過。諸如此類。就連篇累牘的說上五年。也大槪說不盡。

軍事機關。亦復如是。以現在省城裡說。各軍有各軍的機關。一槪平等。甲軍也掛個戒嚴的白旛兒。乙軍也闔著戒嚴的白布。究竟是某處指揮。受誰約束。就現在軍界人。也張口說不淸。

如歷年小河沿。有多少稽查兵。就現在說有戒嚴司令部。憲兵司令部。有兵工廠稽察處。有上將軍公署稽察處。又這個軍的稽察。那個軍的稽察。究竟怎的。是誰也不能管誰。還是時常的鬧事。說剪絕話。是那個命令有效。是誰負人民的責任。（未完）

△記逛遊藝之一夕（劉煩倒投）

我是一個窮忙的人。終年裡坐在斗室之中。作我應盡的職務。近來時時聽人說。商埠地三經路。修了一座遊藝園。耳聞熱鬧的很。戲啦。無線電收音機啦。相聲啦。洛子啦。魔術啦。又有什麼何質臣的八角鼓啦。及種種的玩意兒。我聽聞之下。早已心癢的很。一心要去逛逛。前天我忽然高了性。邀了友人秀君。僱了兩輛膠皮。因爲我是初次來逛這園。對於內裡的佈置。我是一槪不懂。況且又是夜間。我這友人。到是常來逛過的。所以我邀了他來。作我的鄉導。及至到了園門。買了二張門票。花了奉幣八元。入門先到大廳。試了試較力機。打了一回烟。又到了古玩書畫室。看了一週。本來對於評畫。我庶且是不喜歡看的。戲呢。城內會仙大舞臺。我道常去看過。所以這二個場子。我並未插足。看了看張敬扶的幻術。道很不錯。因爲內裡的玩意太多。心中道無了主意。也不知看什麼好了。到了此場看看。又想到彼場看看。本來工夫有限。掏出表來一看。不覺八點有餘。我一想。雖然在戒嚴期內。大約也得十鐘關城門。所以又逗遛了一回。到了大廳。轉了一回糖。秀君一轉。第一次。就得了一個茶盃。第二次。又得了一盒罐頭。我連轉三次。僅得了三包糖。秀君又轉。又得了一把茶壺。我又一轉。又是一包糖。一時觀者。皆爲鼓掌。我一時氣忿。連轉幾次。即忘却戒嚴之事。及罷。一瞧表已是九點半矣。極全秀君出園。及一僱車。小北門裡。皆大半搖頭。不約而同的說。阿不去。同不來。予二人迫不得已。祇可緊催雙足。携手極行。及至小北城門一看。便門已閉。而未鎖。予二人心凉半截。很客氣。很和靄的說。老總方便方便。將門開放。讓我二人進去吧。只見有一位代號的警察說。不行。不行。輥蛋。輥蛋。你倆幹什麼去啦。我才很從容的說。我二人去逛遊藝園去啦。九點即往回走。不想到此亦晚。務乞諸位方便。讓我等進去。旁有一位少年的警察說道。放屁。你們去逛工業區去啦吧。帶來什麼東西啦。給我看看。有手卷給我一個。我就給你開門。我心中委實不悅。我二人並無此事。未免太寃。這時候又有一位說道。你們進來也行。得罰跪厠所三點鐘。並須從門際下躦進來。我俯首一看。身上是新由裕泰東做來的串綢大衫。門際處佈滿鐵釘。倘由此。週身之衣。將成爲寸斷如絲矣。（未完）

本社徵求金石文字啓事

敬啓者。竊謂搜羅金石。保存古物。爲近世專門之科學。亦人類文明之事業。顧昭人之精力有限。而碑牌之發見無窮。加以各項費用。豈區區個人之力所能任哉。本社志在文化。尤樂保存古物。年來有古蹟遺聞之徵求。已出版兩次。今更別立簡章。擬行徵求東三省金石文字。蒐爲於世。以公同好。東省古碑碣。雖不及魯豫秦晉之富。然年來發見。如好大王碑。元景造像。毋丘儉紀功碑。皆爲奇特之品。搜訪尋覓。端在好奇之士。且東北史蹟。賴藉有徵。可以共勗。豈僅韓陵片石。今將簡章列後。幸賜援助。

一、徵求範圍。限於東三省各地方。
二、凡寄贈拓片。至少須寄五枚。
三、須詳記所在地點。及如何發見。
四、一切紙墨及各項費用。由本社担任之。其有不易捶拓者。請隨函本社。當派人前往拓取。
五、各項金石文字。不問朝代。一律徵求。但近代誄墓俗碑。無關歷史掌故者。勿寄。
六、如有收藏舊拓。及金石原物。欲出讓者。本社亦願備價收買。如不肯寄贈讓賣。俟本社攝影製版後。依然敬謹奉還。
七、股不限日期逕所投寄。登報發表。

各地行市（商業通信社電稿）七月十九日

△各地電報

倫敦銀塊	二七片八分一
紐約銀塊	五八仙八分七
奚棉	〇圓七七五錢
上海匯水買賣	七一兩八分一
大連匯申	七一兩〇〇
上海標金	三四五兩八〇

（漲）

△奉天取引所

○金票對小洋 七月二十八日限

	前場	後場
寄	二〇四八.〇〇	……
引	二〇四一.〇〇	……
高	二〇五五.〇〇	……
低	二〇四〇.〇〇	……
成交額	一三五万	……
現物	二〇四六.〇〇	二〇四〇.〇〇

△大連取引所

○鈔票對金票

	前場	後場
現物	一〇〇九.五〇	一〇一〇.五〇
近期寄	一〇一一.五〇	一〇一一.〇〇
引	……	……
遠期寄	一〇〇九.〇〇	……
引	……	……

○大豆（銀建）

	前場(寄)	後場(引)
七月限	六.三三	六.三四
八月限	六.三六	六.三九
九月限	六.三八	六.四〇
十月限	六.一四	六.一八

○豆餅（銀建）

	前場(寄)	後場(引)
八月限	二.〇〇〇	二.〇〇〇
九月限	一.九八〇	一.九八〇
十月限	……	……
十一月限	……	……

○豆油（銀建）

	前場(寄)	後場(引)
八月限	一七.七〇	一七.八五
十一月限	一七.八〇	一七.八〇

○高粱（銀建）

	前場(寄)	後場(引)
七月限	三.三六	三.三六
八月限	三.四二	三.四二
九月限	三.四六	三.四六
十月限	三.四二	三.四五

△開原錢鈔

○金票對小洋

	前場	後場
現物	二〇三三.五〇	二〇四五.〇〇
明日	二〇五一.〇〇	二〇五〇.〇〇
渡	二〇四五.〇〇	二〇三二.五〇

○銀對小洋

	前場	後場
現物	二〇五二.五〇	二〇六〇.〇〇
明日	二〇七〇.〇〇	二〇四〇.〇〇
	二〇六〇.〇〇	二〇四五.〇〇

△開原取引所

○大豆（奉小洋建）

	前場(寄)	後場(引)
八月限	三二.七〇	三二.六五
九月限	……	……

○高粱（奉小洋建）

	前場(寄)	後場(引)
八月限	……	……
九月限	……	……

△公主嶺取引所

○大豆（奉小洋建）

	前場(寄)	後場(引)
八月限	三九.四〇	三九.五〇
九月限	……	……
十月限	……	……

○高粱（奉小洋建）

	前場(寄)	後場(引)
七月限	……	……
八月限	……	……
九月限	……	……

△長春特產

○大豆（鈔票建）

	前場(寄)	後場(引)
八月限	……	……
九月限	……	……
十月限	……	……

○高粱（鈔票建）

	前場(寄)	後場(引)
八月限	……	……
九月限	……	……
十月限	……	……

△哈爾濱特產

○大豆（哈大洋建）

	前場(寄)	後場(引)
八月限	……	……
九月限	……	……
十月限	一.七三〇	一.五四〇

○小麥（哈大洋建）

	前場(寄)	後場(引)
八月限	……	一.五三五〇
九月限	……	一.〇六〇〇
十月限	一.六三〇	一.六三〇〇

△大阪三品

	前場	後場
七月限	二四二.六〇	二四三.八〇
八月限	二四四.八〇	二四五.四〇
九月限	二四三.四〇	二四五.六〇
十月限	二四五.八〇	二四六.五〇
十一月限	二四五.九〇	二四六.七〇
十二月限	二四六.二〇	二四六.七〇
一月限	二四六.三〇	二四七.三〇

△大阪綿絲布現物價

童C	七圓八五
軍人	一〇圓〇五
双童	六圓二五
白羊	二圓八五
鵝鳥	七圓九〇
扇面	二三七圓〇〇
福助	二四三圓〇〇

義縣行政公署批

具呈人郭奇達

呈一件為郭奇達行銷黑色補丸請令警察所保護由

呈件均悉查該醫生所製黑色補丸既經部准

呈用應予備案并候飭令警所保護附件

存仰即知照此批

中華民國　月十九日

興城縣公署批

具呈人瑞有氏藥行

呈一件為行銷黑色補丸請飭保護由

呈悉該藥行所製黑色補丸既經部准

黑山縣知事公署批

一據上海瑞有氏藥行經理徐奇達呈為行

銷黑色補丸懇請備案通令保護由

呈件均悉該行所製黑色補丸既經呈奉

內務農商兩部註冊立案

中華民國六年十一月廿二日

瑞有氏黑色補丸專治男女貧血　五癆七傷　氣虛咳嗽　先天不足　後天虧損　少年破身太早　夜夢遺精　常出涼汗　精冷精清　子嗣艱難　自汗盜汗　腰腹酸疼　形容枯瘦　小便夜多　年久的白濁　或婦女子白帶　及年久不受孕　凡由腎虛發生各症　服之非常有效　強精固腎　如常服體質強壯　精神充足　永保無腎虧之虞　每打大洋十元　半打五元　外埠函購郵費在內　各大埠設有分行　各大藥房凡經售西藥者均有出售

總發行上海英租界　瑞有氏藥行

工業用　礦業用　農業用　家庭用　各式　水崩　消防　救火用　水龍頭

鐵管子　水龍帶　俱全

奉天浪速通　合名會社　藤田洋行

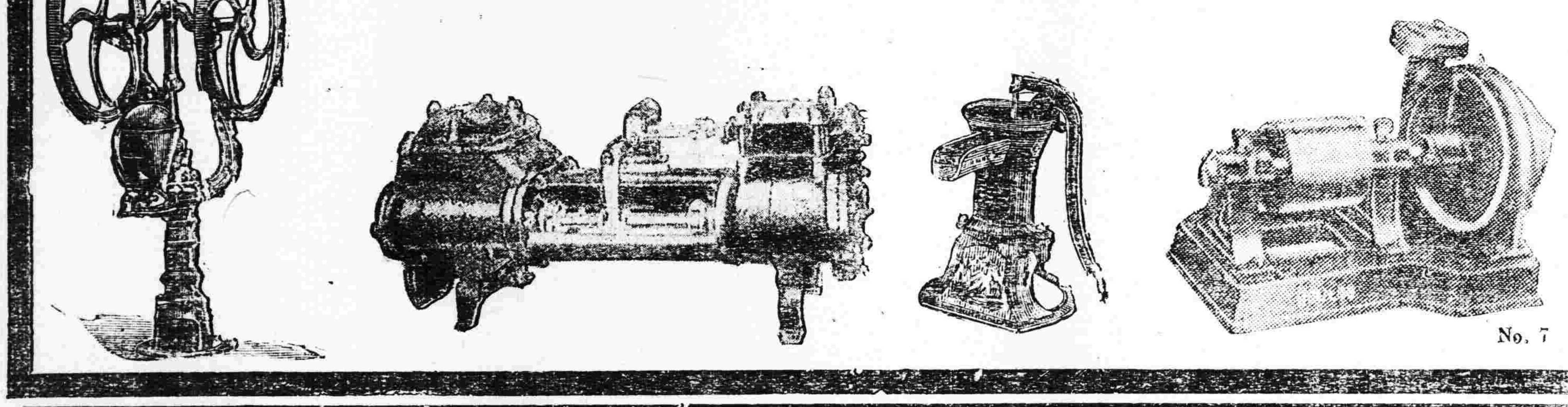

獅子牌牙粉

國產牙粉之王為獅子牌牙粉錫筒裝

獅子牌牙粉煉製錫筒裝為最純良之牙粉故凡家庭之父母以及子弟均皆適宜

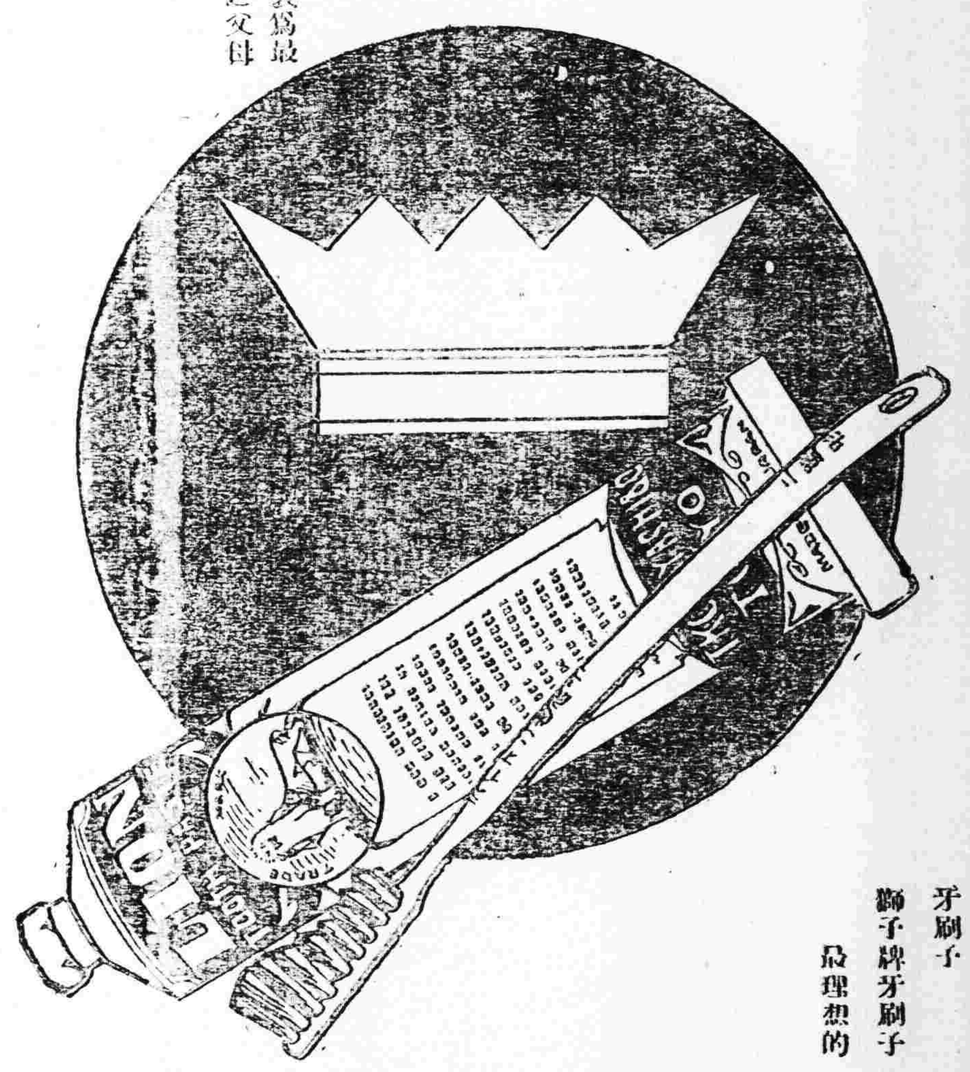

牙刷子　獅子牌牙刷子最理想的

今治水

立止牙疼靈液

凡患蟲蝕牙痛者用綿花作成豆子樣之丸子蘸此藥水塡塞於患處務應清靜心氣其痛立止恰似過夢

主治効驗・凡蟲蝕牙痛・牙齦疼痛・神經牙痛・風火牙痛、此外所有一切牙痛、俱用此藥應手奏効、藥到痛立止

消毒綿附子附　二十錢、三十錢、五十錢

發售處　大阪東京　丹平商會藥房

總經理　大阪　實藥會社

中外各藥房均有經售

入院隨時應需

奉天大東醫院

前在日本紅十字會病院勤務

院長　森川千丈

醫員　章琴詩

電話一三四六番中二五二號

東三省官銀總號廣告

本銀號資本總額奉大洋二千萬元來省重要地點及京津申各地設均有分號及通匯機關專辦匯兌押匯抵押放款貼現放款保證放款以及收受定期活期各種存款并設有倉庫以備堆存押款貨物利息匯水無不公允辦事手續異常敏捷凡蒙惠顧無任歡迎茲將總分號營業要目列載於後

甲、匯兌　本大洋匯兌券免費通滙地點

奉天▲東豐▲通遼▲通化▲輝南▲綏中▲柳河▲寬甸▲洮南▲彰武▲新立屯▲新民▲法庫▲興城▲義縣▲遼源▲金主嶺▲山城鎮▲開原驛▲范家屯▲北鎮▲盤山▲西安▲海龍▲本溪▲台安▲鳳城▲錦西▲西豐▲海城▲臨江▲撫順▲岫岩▲遼陽▲黑山▲錦縣▲莊河▲八面城▲廣平▲安東▲鐵嶺▲營口▲四平街▲郭家店▲桓仁▲昌圖▲遼中▲復縣▲撫順▲吉林▲長春▲延吉▲哈爾濱道裡▲哈爾濱道外▲寧安▲下九台▲黑龍江▲安達站▲綏化▲開通▲雙山▲一面坡▲呼蘭▲開原城內▲雙城▲昌黎縣▲留守營

○上列地點均係匯要概免收費至於電匯手續不同匯水電費臨時商定免費匯款典收公濟平市錢號銅元票如交他行發行之匯兌券每元加匯一元

○本哈爾濱現大洋券免費通匯地點　○奉天▲吉林▲長春▲哈爾濱道裡▲哈爾濱道外▲延吉▲寧安▲黑龍江▲黑河▲下九台▲海拉爾

安達站▲綏化▲呼蘭　○本哈爾濱現大洋券並得在下列各處匯兌京津申銀洋款項其匯水行市臨時商定

乙、押匯辦理押匯各地點

奉天▲營口▲開原▲錦縣▲安東▲鐵嶺▲四平街▲海城▲遼陽▲新民▲通遼▲遼源

公主嶺▲范家屯▲大連▲吉林▲長春▲哈爾濱道裡道外▲黑河▲天津▲上海▲八面城

丙、各種放款總分號均可商作放款

丁、各種存款收受定存各地點

哈爾濱道裡、道外▲黑河▲黑龍江▲海拉爾▲安達站

奉天▲營口▲開原驛▲公主嶺▲四平街▲鐵嶺▲新民▲海城▲遼源

遼陽▲通遼▲錦縣▲安東▲范家屯▲吉林▲長春▲延吉

戊、倉庫設回倉庫各地點

奉天▲營口▲公主嶺▲海城▲長春▲哈爾濱

奉天白塔寺東街　德慶增藥局

神效補天丹

主治先天不足後天虧損諸虛百損五癆七傷脾腎兩虧飲食無味四肢困倦筋骨痠軟面黃肌瘦咳嗽虛喘精補髓腎衰潮熱常出涼汗長陽種子投丹用壯元陽滋補下元之神藥也

虎骨延壽酒

主治遠年近日腰腿疼痛半身不隨口眼歪斜左攤右瘓手足麻木兼治婦人經脈不調乾血癆傷子宮寒冷久不受孕以虛勞症並皆治之常服者延年益壽長生不老之功

加味二仙丹

夫傷風下血者乃大便出血故也因臟腑積濕熱成毒風邪冒腸胃流熱比血逆亂榮衛失調不能攝血歸原日久不愈元氣下陷面色萎黃不思飲食無論糞前糞後遠年近日服之神效

烏鷄調經丸

主治女婦經脈不調提前錯後或多或少或色淡如水黑成紫塊崩漏不止赤白帶下經前腹痛四肢無力以致經寒經閉滿腹積塊氣血兩虧不安子宮寒冷久不受孕患此症者服之神效

玉龍化積膏

專貼男婦腰腿疼痛諸般積聚逆氣不舒胸膈膨悶手足麻木以及氣積食積血積癥瘕痞塊痢病泄瀉男子遺精疝氣小兒蟲積偏墜疳積等症並皆治之此膏非常靈藥可比貼之收效甚速

琥珀安神丸

斯藥主治心血虛虧夜不成眠心忙意亂神志無定記憶力薄恍惚善忘驚悸恐慌總耳明目潤飢膚化痰涎清三焦痰咽乾和血氣滋精神強陰壯陽延年益壯功效筆難盡述濟世之良藥也男婦老幼皆可服用

回陽化陰膏

此膏專治陰疽之類如瘰癧鼠瘡流注瘀核石疽乳巖失榮横痃海底漏疽是皮色不變之惡核陰疽以及疔毒惡瘡魚口便毒等症皆治之凡用此膏如瘡破者能撥毒生肌未破者內消而愈

益母還魂丹

主治婦女久病腰身腰腿疼痛赤白帶下面黃肌瘦心忙驚悸咳嗽氣短朝暮發熱臍腹疼痛胸膈脹滿脾虛胃弱經水不調提前錯後經色不正難產胞衣不下胎前產後一切之症稱女界之聖藥也常服此丹功莫大焉每服一丸黃酒送下

本號批發各種生熟藥材至製專門成藥外埠城鎮均有代理函購郵費自備今欲便利主顧起見分設工業區新平康街德慶增藥材棧並聘請醫士王峻芝午前在本號診視午後即往分號恐未週知特此聲明中國電話二九二號

防蠅第一

內務省指定　消毒藥　後藤デシン

窒扶斯之流行　可防大患

一、防蠅　防疫　大罐便宜
二、知名藥店皆有販賣
三、撤布栓說明書無貲奉送

小罐之鐵新

假冒紛出勿受其欺　請指定內務省指定藥為要

文鳥香皂

最新理化學
應用經濟的
優良製品也

總代理店　寺庄洋行

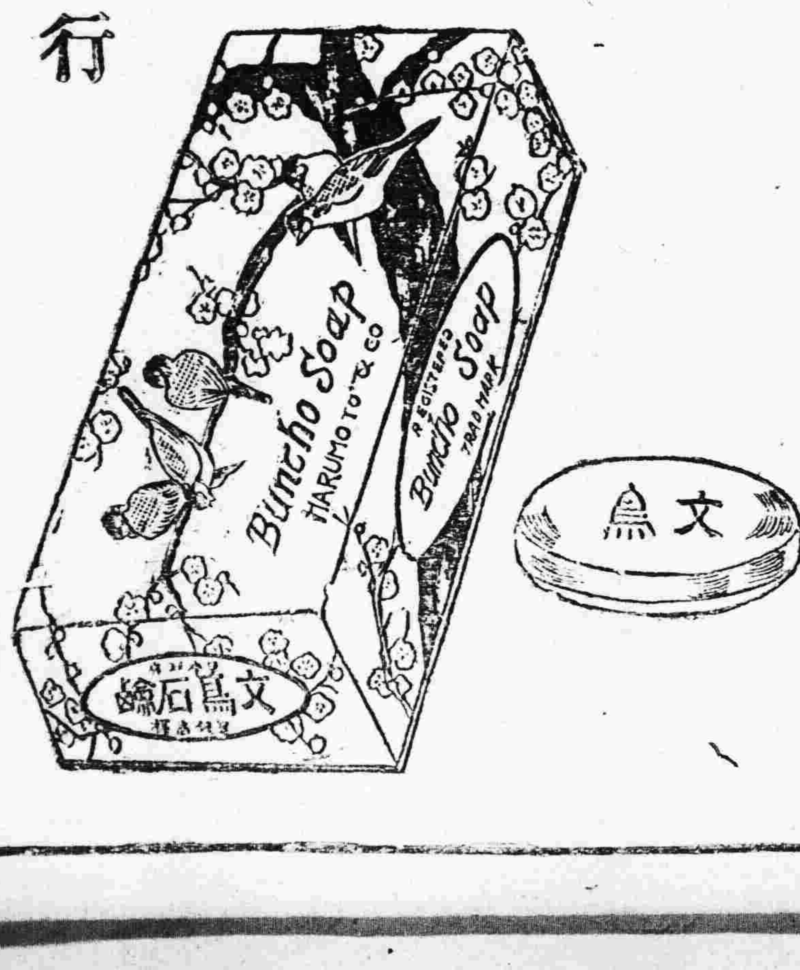

滿鐵

大連開　周水子　金州　普蘭店　瓦房店　熊岳城　大石橋　海城　湯崗子　鞍山　遼陽　蘇家屯　奉天開　奉天　長春　公主嶺　四平街　昌圖　開原　鐵嶺　瓦房店　普蘭店　金州　周水子　大連到